Digitized by the Internet Archive
in 2022 with funding from
Atla

https://archive.org/details/puertoricoevangl5556unse

PUERTO RICO EVANGELICO

AÑO 55 JULIO DE 1967 NUMERO 1346

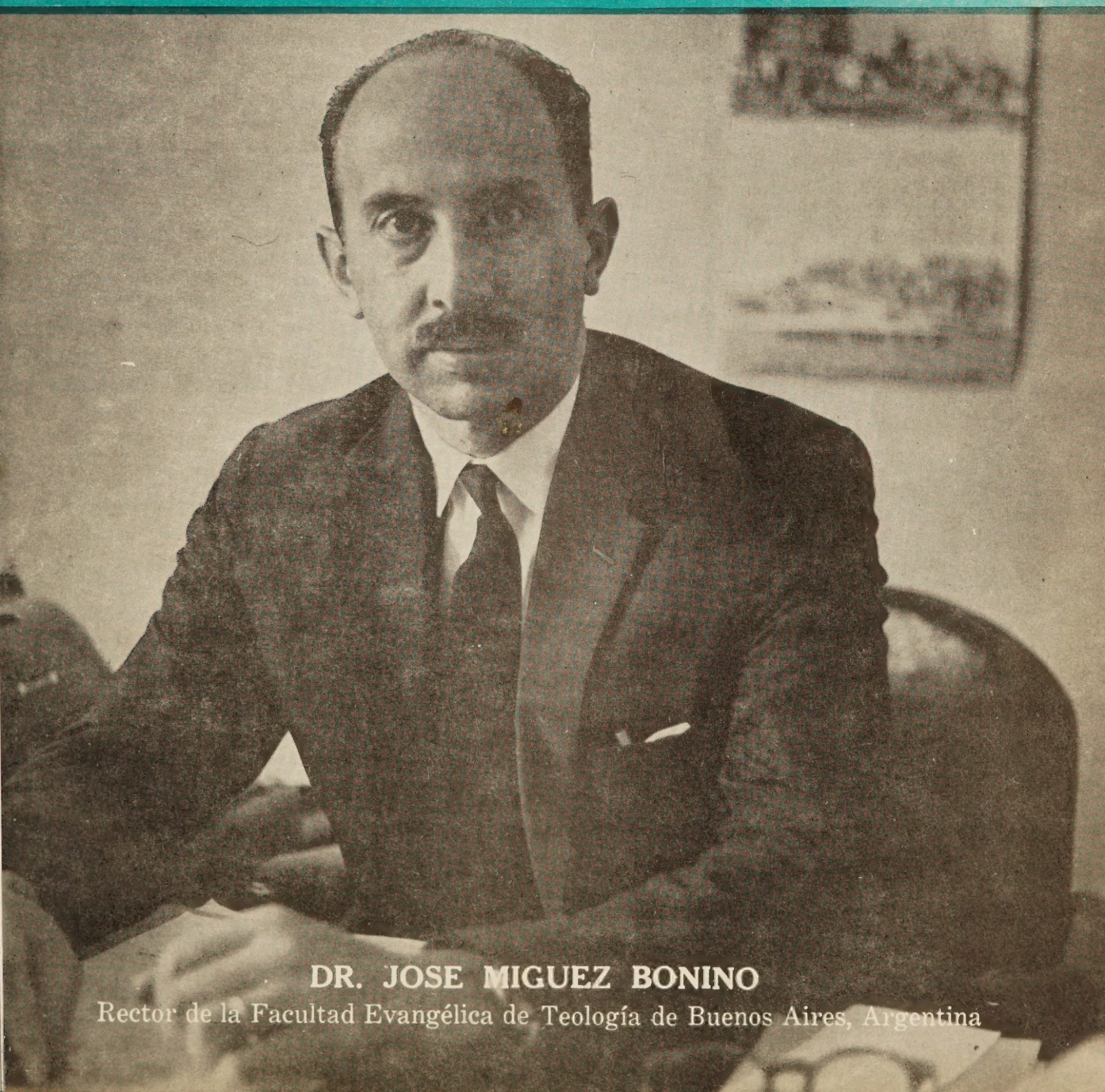

DR. JOSE MIGUEZ BONINO
Rector de la Facultad Evangélica de Teología de Buenos Aires, Argentina

DIRECTORIO

REVISTA
PUERTO RICO EVANGELICO
Apartado 21,163
Río Piedras, P. R. 00928

Oficinas

Edificio Centro Evangélico
Robles 54, Río Piedras, P. R.
00925

Teléfono: 765-1150

Junta Editorial

Jorge N. Cintrón
T. Rosario Ramos
Miguel Limardo

Junta de Publicación

Gilberto Robles
Presidente

PUERTO RICO EVANGELICO es el órgano oficial de las denominaciones evangélicas. Bautista, Discípulos de Cristo, Presbiteriana Unida, Metodista y Evangélica Unida de P. R.

Se publica mensualmente en la Imprenta Puerto Rico Evangélico, Robles 54, Río Piedras, Puerto Rico.

Admitido como correspondencia de segunda clase en las oficinas de correo de Ponce, P. R. el 10 de junio de 1912. Franqueo de segunda clase pagado en el correo de San Juan, P. R. Precio de suscripción: $2.00 al año.

Entered as second-class matter at the Post-office in Ponce, P. R., in June 10 1912. Postage paid at the Post-office in San Juan, P. R. Subscription price, $2.00 a year.

IMPRENTA
PUERTO RICO EVANGELICO

Centro Evangélico
Robles 54 — Apartado 21,163
Río Piedras, P. R. 00928
Teléfono: 766-3435

Moisés Castillo, Administrador

A LOS SUSCRIPTORES

1. Informe correctamente su nueva dirección.
2. Pague la suscripción al agente local por adelantado.
3. Los suscritores individuales deben pagar al recibo del envío de vencimiento.

SINTESIS EVANGELICA

● El Dr. Raymond Strong fue el orador principal de la Cena de Primavera celebrada recientemente por el "Protestant Community Church" en la ciudad de Santo Domingo, República Dominicana. Esta es una congregación protestante de habla inglesa. El tema del Dr. Strong fue "La Iglesia Protestante en la América Latina".

● **El obispo metodista de Filadelfia y Puerto Rico, el doctor Fred P. Corson asistió como invitado del Cardenal John Krol a las ceremonias celebradas en Roma para la elevación de los nuevos cardenales. También asistió a los actos conmemorativos del cuarto aniversario el Papa Pablo VI.**

● El Rdo. Salvador Vélez es el nuevo pastor de la Iglesia Alianza Cristiana Misionera radicada en 475 Jersey Avenue, Jersey City, New Jersey. Sus teléfonos: (212) 492-5242 y (201) 434-5420.

● **La Iglesia Católica en Puerto Rico contará este año con catorce nuevos sacerdotes nativos.**

● El Padre Bernard Hoering, famoso teólogo redentorista, dijo que la Iglesia Católica Romana sufrirá una gran pérdida de creyentes si hombres exageradamente conservadores continúan sofocando el pensamiento creado por el Concilio Vaticano II.

● **El joven Samuel Seguí Sotomayor, hijo del pastor metodista Rdo. José Seguí Juarbe, fue nombrado miembro de la Junta Examinadora de Trabajadores Sociales siendo la persona más joven que ocupa ese puesto a la edad de 30 años.**

● Todos los pastores evangélicos deben asistir a las Conferencias Ecuménicas Liggett que ofrecerá el Dr. José Miguez Bonino en el Seminario Evangélico desde el lunes 28 hasta el jueves 31 de agosto a las ocho de la noche. Deben invitar a los miembros de sus iglesias.

● **El Rdo. Alfonso Román, actual pastor de la Iglesia Evangélica Unida de la Calle Marina en Ponce está siendo considerado como uno de los candidatos para el puesto de Pastor de los Universitarios Evangélicos.**

● La Exhibición de Arte Infantil auspiciada por el Centro Head Start de la Iglesia Metodista de Río Piedras de la cual ofrecimos gráficas en la edición anterior continúa abierta al público ahora en el local de la Liga de Cooperativas en Roosevelt, Hato Rey.

● **El joven Luis Rivera regresó recientemente de la Escuela de Teología de la Universidad de Yale donde obtuvo el grado de Maestro en Teología. Durante el verano ha servido como pastor de la Iglesia Bautista de Barranquitas. Se propone continuar sus estudios para el doctorado en el otoño.**

● Recientemente fue sometido a una operación de la vista el joven pastor Samuel Grano de Oro, recién graduado del Seminario Evangélico de P. R.

● **"Ideas, Personas y Cosas" es el título del libro recientemente publicado por el compañero Rdo. Tomás Rosario Ramos. Usted puede adquirir un ejemplar en la Librería La Reforma, Robles 54, Río Piedras P. R.**

● Han pasado varios meses después de celebrada la Campaña de Billy Graham, ¿Qué programa de seguimiento y cultivo se ha auspiciado para los 5,000 candidatos que hicieron profesión de fe? ¿Qué ha hecho el Departamento de Evangelismo del Concilio Evangélico?

● **Estamos a cuatro meses de la celebración del 450 Aniversario de la Reforma Protestante, el 31 de octubre de 1967. ¿Cómo van los planes para esa celebración en Puerto Rico? El Concilio Evangélico tiene la oportunidad de preparar una celebración digna y apropiada con adecuada planificación y esmerado procedimiento en que se hagan interpretaciones claras y relevantes de las implicaciones del mensaje de la Reforma Protestante. Sabemos que se ha nombrado un comité encargado de esta importante tarea. Suya es la responsabilidad de ofrecer un acto digno de tan importante evento histórico. Así lo esperamos.**

EDITORIAL

CRISIS

En El Concilio Evangélico

El pueblo evangélico de Puerto Rico debe saber que hay crisis en la Junta de Directores del Concilio Evangélico de Puerto Rico.

La Junta de Directores al fin, pudo reunirse despues de una serie de citaciones y suspensiones. La asamblea del CEPR se celebró en noviembre de 1966 en Arecibo. No fue hasta febrero de 1967 que pudo efectuarse la primera reunión en la que se aprobaron más de 30 acuerdos. En las reuniones subsiguientes, tras duros esfuerzos de espera por la llegada de los miembros, no ha habido un informe concreto y específico que indique si esos acuerdos se cumplieron por la oficina del CEPR.

Recientemente renunció el señor Samuel Silva como Capellán de los Universitarios Evangélicos. Hace unos días el Rdo. Rafael Boissén renunció como Presidente del Concilio Evangélico aunque más tarde reconsideró su decisión.

Desde la asamblea de Arecibo ha habido un serio conflicto entre el Comité Ejecutivo y el resto de la Junta de Directores. El primero ha tratado de reorganizar el pernal de los departamentos sin considerar la idoneidad de los miembros propuestos para las tareas que se les quería encomendar. Ese mismo Comité Ejecutivo eliminó de las nominaciones el nombre del Licdo. Samuel Polanco como miembro del Departamento de Trabajo Universitario del cual había sido presidente. La Junta de Directores por votación mayoritaria mantuvo al Lcdo. Polanco en ese departamento.

Estamos en julio de 1967, cinco meses después de celebradas las convenciones denominacionales que eligen una parte de los miembros de los departamentos del CEPR. Es ahora, a tres meses de la próxima asamblea anual, cuando al fin, se anuncian los nombres de los miembros que han de constituir esos departamentos. Con el creciente y costoso record de reuniones suspendidas, dudamos que puedan llegar a constituirse adecuadamente esos departamentos, que en su mayoría han existido en el papel nada mas.

22272

Los unicos departamentos que han trabajado con eficiencia son el de Trabajo Universitario y el de Educación Cristiana, que bajo la presidencia del Rdo. Samuel J. Vélez, comenzaba a desarrollar su programa. Pero tambien el Comité Ejecutivo eliminó al Rdo. Vélez de ese departamento. Tal parece que la consigna es reorganizar los departamentos que trabajan y hacen trabajar.

Asi pasará otro año más en la vida sin obra del CEPR, sin una evaluación honesta de la labor de su personal pagado y voluntario. Asi las cosas, las Juntas Misioneras, las denominaciones, las iglesias y los colaboradores individuales habrán contribuido a sufragar otro prespuesto anual de $46,500, que nunca es suficiente o nunca se cubre, ya que el CEPR siempre opera escaso de fondos.

Al celebrarse la asamblea anual se distribuirá otro voluminoso documento con todos los informes de las organizaciones e instituciones afiliadas, los informes de los departamentos que trabajaron y las excusas de los que no pudieron organizarse, el presupuesto y otras misceláneas, que pretenden ocultar el vacío que hay en la vida del Concilio Evangélico.

La Junta de Directores tiene la responsabilidad de orientar al CEPR en el estudio, planeo y en la ejecución supervisada de un programa de trabajo que encarne los principios ecuménicos y de cooperación interdenominacional aceptados por las comuniones eclesiásticas auspiciadoras tanto aqui como en los Estados Unidos. Es su responsabilidad evaluar ponderadamente y con justicia cristiana, sin chismes ni persecusiones frivolas, la labor realizada por todos los funcionarios pagados por el CEPR, a fin de que se cumplan los acuerdos de esa Junta y se realicen los objetivos dignos de un concilio.

Sería muy doloroso que llegue el momento en que las Juntas Misioneras decidan transferir los fondos que contribuyen para el CEPR a otros proyectos donde haya frutos dignos del esfuerzo de los que generosamente contribuyen. No se olvide que ahora mismo la imágen del CEPR ante algunas agencias de las iglesias en EE.UU. no es muy favorable.

Las páginas de PUERTO RICO EVANGELICO han estado siempre al servicio del CEPR. No es culpa nuestra que su Departamento de Relaciones Públicas no haya usado nuestras columnas. Con mucho gusto promoveremos los programas y los proyectos que auspicie el CEPR.

Todo lo bueno, todo lo creativo, todo lo estimulante que auspicie el CEPR será noticia para nosotros.

Tambien será noticia, aunque lamentable, la tarea asignada que no se cumpla por desidia, por desorganización, por complicidad o por algún otro pretexto siempre costoso.

Jorge N. Cintrón .

El Pastor Ante Dios

La más grande tentación del pastor consiste en que se ocupe demasiado del cultivo del jardín de los demás pero que descuide el suyo propio.

Por el Rdo. Miguel Limardo

Hemos reiterado una y otra vez que la primera obligación del pastor es ante su Dios. En la medida como el pastor es consciente de esta obligación así cobra sentido su llamamiento profético, así cobra hondura su ministerio, estabilidad y firmeza con el correr de los años.

Se me ocurre pensar que en la vida del pastor debe discurrir como si viviera perennemente ante la presencia de Dios. Que las comunicaciones deben estar siempre francas, el diálogo siempre abierto. Que las líneas no tengan impedimento de ninguna especie. ¿Qué queremos decir con esto? Queremos decir con esto que el pastor siempre debe estar en buenas relaciones con Dios, que su comunión debe ser continua. Que toda dependencia debe ser de Dios y que en cada paso que él cuente con Dios.

El Hombre de Dios

Esto es lo que se llama ser un hombre de Dios. Los términos como se trastocan y pierden su sentido. Se oye poco ya hablar del pastor como un hombre de Dios. ¿Será acaso que estos términos han perdido su significación? ¿Estaremos aquí también frente a una cuestión de semántica? Yo creo que lo que significó hace cincuenta años ser un hombre de Dios es lo que significa ahora. Creo que cuando se hablaba de un Wesley, de un Moody o de un Spurgeon y de una multitud más de hombres como hombres de Dios tiene aplicación para el pastor en estos momentos. Y esto es así porque estamos frente a un valor absoluto. Un valor que permanece incólume.

Que el pastor ante su iglesia aparezca como un hombre de Dios. Que de esa relación se derive toda su autoridad. Hay pastores que no convencen, que les falta algo. No podremos decir exactamente lo que es pero percibimos que sus relaciones con Dios no son muy buenas. Cuando eso sucede la autoridad se resiente y los miembros de la iglesia no están muy seguros si ese su pastor es un hombre de Dios.

Pero no solo su autoridad sino los recursos espirituales que utiliza para llevar a cabo su obra. "No con ejércitos ni con fuerzas sino con mi espíritu "ha dicho Jehová de los ejércitos". Esto es algo que el pastor debe siempre tener presente. Hay pastores que hacen el trabajo como si todo denpendiera de ellos. Como si Dios no contara para nada. Esto es, no disponen de recursos espirituales.

Lo que acabamos de decir pone de relieve la necesidad que tiene el pastor del cultivo de su vida interior, de sus devociones. En la medida como el pastor sabe mantener su vida espiritual saludable así prevalece su trabajo. Su labor es bendecida. El obispo Moule decía: "El corazón de la vida de un pastor es la comunión secreta del hombre con Dios".

No pretendo haber descubierto secretos pero puedo decir que muy temprano en mi ministerio me dí cuenta de la importancia de esto que deseo enfatizar. Que toda mi vida ha dependido de mi cercanía con Dios, que cuando me he alejado de Dios las cosas en mi iglesia se descomponen. Que cuando más cerca he estado de Dios mejores andaban las cosas.

La más grande tentación del pastor consiste en que se ocupe demasiado del cultivo del jardín de los demás pero que descuide el suyo propio. Que se entregue a una multitud de cosas y abandone aquella que está por encima de todas las demás. Esto es peligroso y quisiera que lo escucharan todos; particularmente los pastores jóvenes. Es necesario que usted dedique tiempo a la oración, al estudio de la Biblia. Que usted cultive la vida devocional. Sin esto su trabajo será siempre superficial. Carecerá de atractivo, y si se sigue adelante así llegará un momento cuando ya usted no sentirá gozo en servir a Dios y pensará en buscar otra cosa que hacer y dejará el ministerio. Eso será muy triste.

Hay una queja que se escucha por todas partes desde hace algún tiempo pero ahora con más insistencia. Esta queja tiene que ver con los jóvenes que salen de nuestro Seminario. Creo que debemos llegar a un entendido. En primer lugar las iglesias. ¿Qué tipo de jóvenes están ellas enviando al Seminario? Cuando se recomienda a un estudiante para el ministerio, ¿se toma serio cuidado en examinar su vida? ¿se está bien seguro de que posee una experiencia de la vida espiritual? Esto es muy importante porque no podemos pretender que el Seminario haga milagros. El Seminario trabaja con el material que las iglesias le envían pero si ese material no es bueno, ¿qué puede esperarse? En segundo lugar el Seminario mismo. Nuestro centro docente teológico también debe estar consciente de que no sólo cumple su obligación cuando prepara a un estudiante en aquellas disciplinas intelectuales que han de equiparle en las bregas de su ministerio sino que tiene que velar por el crecimiento espiritual de esos estudiantes y de crear allí un atmósfera saludable a ese crecimiento. En tercer lugar el mismo estudiante que debe tomar las cosas en serio y tener presente en todo momento que ha sido llamado a realizar la obra más grande a que puede dedicarse mortal alguno. Este es el entendido a que debemos llegar.

Concluímos. ¿Qué sucedería si tuviéramos un cuerpo de pastores tan entregados a sus iglesias que para ellos no hubiese otra cosa sino servir a las mismas; tan alertas y tan conscientes de su responsabilidad ante la comunidad que se cuente con ellos en todas las situaciones y tan dotados de una vida espiritual vigorosa y profunda que todos reconozcan que tienen delante un hombre de Dios. ¿Qué sucederá? pregunto. Conteste cada uno como mejor lo crea.

SE PRESENTARAN . . .

(Viene de la página 12)

tado en muchos de los más importantes espectáculos de la televisión americana, entre ellos en la serie titulada "El mundo de la juventud" durante los años 1964-65.

La jira de este verano es una de 68 días, de los cuales pasarán 15 por el Caribe y las Bahamas, haciendo presentaciones de su programa musical en Puerto Rico, San Tomás, Haití, Jamaica y Nassau.

Los conciertos en Ponce y Caguas estarán coauspiciados por el Comité de Música Sagrada de la Convención Bautista de P. R. que preside el Prof. Luis A. Olivieri. La entrada a los mismos es gratuita, y se invita al público en general interesado en escuchar buena música religiosa.

UN TESTIMONIO . . .

(Viene de la página 8)

Vuelve a expresar, la familia Fernández Rivera, el profundo y sincero agradecimiento a todas aquellas personas quien en una forma u otra se unieron en aquella hora crucial de profunda y auténtica experiencia existencial, al Becky regresar hacia sus compañeros ángeles en la eternidad.

A sus hermanos, la Familia Fernández Rivera, expresa su especial agradecimiento al éstos celebrar el acto de adoración a Dios y consuelo en una de las capillas de la funeraria Jensen; sobre todo por las palabras de tanto aliento y consuelo de uno de ellos: Rdo. Juan B. Fernández Badillo. Además por la generosidad envuelta en todas sus acciones.

La Iglesia de Mis Primeros Años

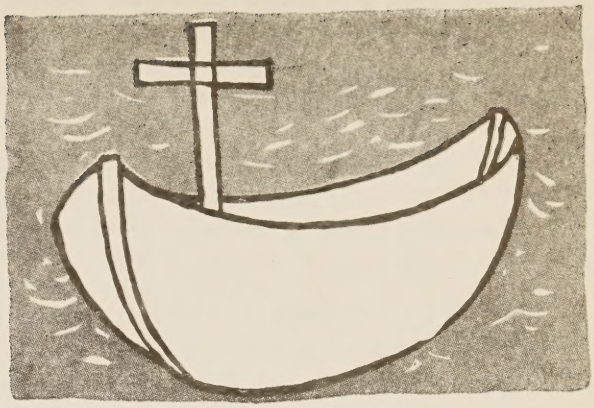

"Salimos de la vida al ancho mar . . ."

Por el Rdo. Gilberto Robles

Así cantábamos al abordar el barco de vela que habría de llevarnos a la Playa de Fajardo. El eco de las voces competía con el incesante batir de las olas. Unos íbamos sentados sobre el saltillo, otros sobre el vivero, y unos pocos de pie, y agarrados a las jarcias, escrutaban el lejano confín. Mientras tanto, el capitán del barco, con la mano firme sobre la caña del timón, conducía ésta con suma destreza.

El himno que cantábamos, plenos de emoción, vino a ser nuestro himno de marcha. Habíamos aceptado el llamado de Dios de ir sobre la Playa de Fajardo a llevar la grata nueva de salvación. Como a Pablo nos vino visión de cruzar aquel brazo de mar y de plantar en su playa le regia enseña de la cruz.

Comenzando el Siglo

A principios del siglo veinte los pregoneros de la fe irrumpieron en el ámbito con sabor a salitre de Las Cabezas. Algunos pescadores —emulando a sus compañeros de oficio de la antigua Galilea— dejaron sus redes para ser pescadores de hombres. Entre ellos, mi tío Macario que sirvió de pastor en Humacao, Fajardo y otros lugares del Oriente.

La iglesia de mi infancia y de mi juventud se convirtió en fragua que trabaja al rojo vivo. Aquello parecía una colmena donde cada uno quería hacer su parte. Varios nos disputábamos el púlpito, y alegres recorríamos las veredas y caminos conminando a las almas al arrepentimiento. Temprano en el mes de septiembre empezábamos a hacer los arreglos para la celebración de las Pascuas de Nacimiento. Llegado ese día de grata recordación, cubríamos la antigua capilla de madera que un huracán se llevó más tarde, de ramas de palmas. Un tintillo criollo servía de árbol de Navidad. Unas cuantas jóvenes de la iglesia preparaban las vestimentas de los personajes que habrían de representar la primera Navidad. Esa noche, prácticamente, todo el barrio acudía a la fiesta. Los acrósticos, los dramas, los himnos, los mensajes nos llevaban en alas de la imaginación y de la fe, a la humilde aldea de Belén. Aquello se nos convertía en "noche de paz, y en noche de amor". "Todos, actores y espectadores, hallábanse en expectación, siguiendo animosos la ruta de la estrella que a los reyes guió hasta el pesebre.

Compartiendo

Eso que hallamos al calor de aquella iglesia lo fuimos a compartir con los habitantes de Boquerón, Sardinera y la Playa de Fajardo. Al llegar a su puerto que hoy alberga a las lanchas que cubren la ruta de San Tomás y Vieques, bajábamos todos con nuestras Biblias e himnarios a compartir con aquellas gentes el mensaje cristiano. Teníamos entonces una Escuela Bíblica que sirvió de núcleo para la obra de la iglesia de Fajardo en esa comunidad.

Mi iglesia fue muy pródiga y fecunda. La divina vocación prendió en el alma de muchos de sus jóvenes a quienes pasó el manto profético de Elías. La lista es larga y cubre a ambos sexos: Macario Rodríguez, Tomás Robles, Gabino Robles, María Robles, Salvador Vélez, Regino Robles, Agustín Alvira, Avelino Robles, Benito Méndez,

Un Testimonio de Dedicación

Por el Rdo. Eliezer Fernández Badillo

El Rdo. Eliezer H. Fernandez su esposa Sra. Mercedes R. de Fernández, junto a sus dos hijitas, Loida Raquel y Débora Esther, de cinco años y medio y de cuatro años respectivamente, expresan vida adentro el profundo y auténtico agradecimiento a todas aquellas personas que en una forma u otra compartieron en la dura y humana experiencia de la partida hacia la eternidad de su primogénita Rebeca Noemí.

Rebeca Noemí no fue otra cosa sino un ángel de Dios, quien por ocho años moró con la familia Fernández Rivera. Constituyó para este hogar una bendición, la cual sólo podía percibirse y comprenderse por la visión de la fe. Si la mirábamos desde una perspectiva humana era un problema insoluble que traía infelicidad. Sin embargo desde la perspectiva de la fe en Cristo Rebeca Noemí fue, y aún es una bendición que enriqueció y enriquece espiritualmente las vidas de sus padres. Fue el privilegio más grande que Dios concedió al Rdo. Fernández y su esposa al hacerle partícipe de un ángel, cuidándole con todas las limitaciones humanas, durante ocho años. "Sabíamos" —afirman los padres de Becky, como paternalmente llamaban a Rebeca Noemí — que era un ángel de Dios con nosotros".

El ángel Rebeca Noemí llegó al hogar de sus padres el 5 de julio de 1959; a los cielos regresó el 10 de junio de 1967. Sus padres con gran regocijo humano recibieron a Becky. Continuamente le llevaban al médico con gran angustia humana. A los tres meses se le hizo una muy difícil y delicada operación quirúrgica en su cerebro, sin éxito alguno. Fue aquí donde sus padres comprendieron, mediante los ojos de la fe, que Becky era un auténtico ángel que Dios le había concedido. Siempre permaneció acostada en su lecho especial de ángel. Jamás se supo si algo le molestaba. Su único lenguaje fue el llanto. Verdaderamente fue un ángel de Dios: el misterio de la vida.

Mercedes, a quien Dios escogió como madre de Becky, fue una pura dedicación maternal. Unicamente ella sabía cuidarla, por ser elegida de Dios. Sólo ella sabía, con una excepcional dedicación maternal, tomarla entre sus brazos para con pasión divina alimentar aquel ángel. Sólo aquella excepcional dedicación maternal hizo posible que el ángel Becky morara con sus padres y hermanitas por cerca de ocho años.

(Continúa en la página 6)

Arnaldo Ríos, Faustino Robles, Gilberto Robles y otros.

Vientos Cortantes

Pero, no siempre la barca se ha desplazado en mar tranquila y serena. Vientos cortantes del Norte bravo la han zarandeado dejándonos la vela mayor en precarias condiciones. Otras veces, la calma o la ausencia de los vientos necesarios la han dejado sin impulso para arribar a tiempo al punto deseado.

No empece estas circunstancias que asoman en la vida de cada individuo y de cada institución, la iglesia de mis primeros años supo capear éstas sin perder su visión de Dios. Hoy se halla en medio de una comunidad en creciente desarrollo. Sigue siendo faro de luz eterna que al peregrino muestra el camino de la paz entrañable. Sigue siendo remanso sobre el cual se vierte el rocío de Dios que al espíritu tonifica y que al corazón inflama.

Dios permita que esta estampa del ayer que se hunde en las páginas de la historia siga siendo tan real ahora como lo fue antes. Ahora aquel es paraje de lanchas motorizadas, y de un enjambre de automóviles que de todas partes vienen, y de aviones que se desprenden de Roosevelt Roads o de Isla Verde o de San Tomás. Un moderno hotel corona una de aquellas montañas, y estudios mayores se llevan a cabo para establecer allí un centro de investigaciones en biología marina.

Corazón y buena voluntad y genio creativo no habrán de faltar a la iglesia de mis primeros tiempos para responder, efectivamente, a los reclamos y demandas de la hora presente.

Recordemos nuestro himno de marcha que es consigna de aventura mayor. "Salimos de la vida al ancho mar..." Nuestra hora nos ha colocado en ese otro mar que a veces ruge con "estruendo de muchas aguas". Pero, sigamos echando la red que el Señor así lo quiere. ¡Abordo todos que Cristo lleva en sus manos la caña del timón!

HEME AQUI, JESUS BENDITO

Himnario "Cántico Nuevo" #265

Por el Rdo. Luis A. Olivieri

Muchos cristianos tan solo confiesan sus pecados el día que hacen profesión de fe, pero rara vez o nunca lo hacen en su vida cristiana. Esta falta ha sido ayudada por los ordenes de culto improvisados en muchas de nuestras congregaciones donde se olvida hacer lugar para la confesión de pecados, En la adoración bíblica este es un elemento de mucho significado. (Salmo 51, Salmo 32, Daniel 9, 1 Juan 1:9, 10; 2 1-6). La confesión implica también arrepentimiento y búsqueda de perdón.

El himno "Heme aquí Jesús Bendito" es uno de un buen grupo de himnos que en la himnodia cristiana sirven al propósito de la confesión. En el himnario Cántico Nuevo se clasifican como himnos de "arrepentimiento y perdón". Los encontramos del número 250 al 266. Entre ellos están también: "Piedad, oh Santo Dios Piedad"; "De los profundos a tí clamo"; "Señor no me reprendas" y "Jesús del hombre Hijo".

La confesión no tiene que ser necesariamente a través de un himno. Algunas veces pueden usarse pasajes bíblicos como los arriba mencionados. En otras ocasiones puede hacerse por medio de una oración ya sea prescrita o espontánea. La combinación de estas formas podría ser efectiva; por ejemplo, un himno

HERZ UND HERZ

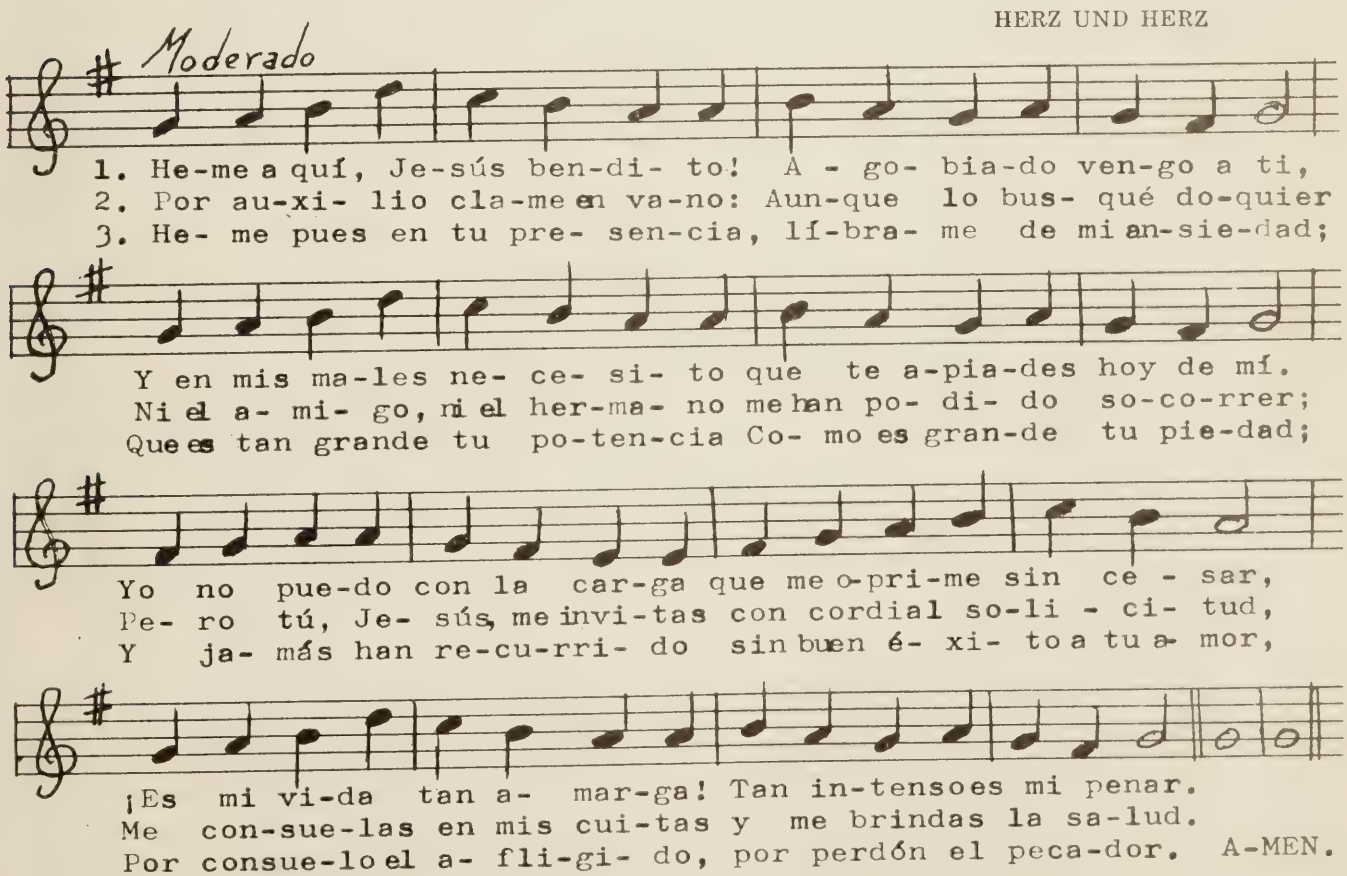

Sacerdotes Católicos Enseñan En Seminario Bautista Crozer

Chester, Pa. (ABNS). Sacerdotes Católicos Romanos enseñan un curso semanal sobre doctrina y vida católica en el Seminario Bautista Crozer en Chester, Pennsylvania.

Según informa el Dr. Ronald Wells, presidente del Seminario, 13 de los 96 estudiantes del Seminario se han matriculado en el curso porque ellos desean poseer una comprensión inteligente del catolicismo.

El curso será enseñado por profesores del Seminario Católico San Carlos de aquella ciudad así como por sacerdotes administradores de la Arquidiócesis de Filadelfia.

El colegio católico La Salle en Filadelfia, auspiciado por los Hermanos Cristianos, se está moviendo también hacia una educación ecuménica ofreciendo una serie de conferencias semanales a cargo de eclesiásticos Judíos, Ortodoxos y Protestantes. La matrícula en estas conferencias consiste mayormente de sacerdotes y hermanos y hermanas que enseñan en escuelas superiores católicas.

Los estudiantes en este curso en el Colegio La Salle tendrían oportunidad de hacer excursiones a las oficinas nacionales de varias denominaciones protestantes incluyendo las oficinas de la Convención Bautista Americana en Valley Forge.

---

seguido por la oración.

Este himno de confesión lo escribió el más notable himnógrafo español, el Rdo. Juan Bautista Cabrera (1837-1916), quien fue el traductor de conocidos himnos como, "Santo, Santo, Santo", "Firmes y adelante" y otros.

El tono o melodía que se usa para cantar este himno se denomina algunas veces con el nombre de CASSELL y otras veces con el de HERZ UND RERZ. Es una antigua melodía morava alemana publicada en el 1740. La secta de los moravos tiene un lugar importante en el desarrollo de la himnodia cristiana. En sus congegaciones del Siglo 15 ya el canto congregacional era una práctica aceptada para el culto. Lo que parece ser el primer himnario publicado en el continente europeo fue uno hecho por este grupo en el 1501. Más tarde en el siglo 18 el grupo se estableció en un poblado llamado Herrnhut en Alemania. Su líder para esa época, el conde Nicolaus L. Von Zinzendorf (1700-1760) escribió himnos de gran influencia pietista y de fervor misionero y evangelístico. Muchas de las melodías usadas para sus himnos eran tomadas de los corales luteranos y de las conocidas melodías populares de Alemania. Sus himnos han viajado principalmente a Inglaterra, Argentina y Estados Unidos (Georgia y Pensilvania) en donde se han establecido congregaciones moravas.

Iglesia Cristiana (Discípulos)

Notas de Orocovis

Nuestra Iglesia sigue trabajando sin pastor con la cooperación de los hermanos Edelmiro Berríos, Víctor Morales, Víctor Meléndez y nuestra activa hermana Sara González.

Homenaje

Nuestra iglesia rindió homenaje de despedida al hermano Eleuterio Miranda quien compartió el trabajo, con nosotros por varios años. Sus estudios para el ministerio, no le hicieron posible continuar en esta iglesia. Esperamos en el Señor le continúe bendiciendo grandemente, y que en un día no lejano, pueda volver a nosotros para continuar la labor que el Señor le ha encomendado.

De Viaje

Nuestra hermana Susana Mercado partió para los Estados Unidos. Un pronto retorno le desan sus hermanos en Cristo.

Enfermos

Nuestra hermana Modesta Rodríguez se halla bastante enferma. Rogamos al Señor porque pronto pueda restablecer su salud de nuevo. Visitemos a la hermana Rodríguez y oremos con ella para que el Señor la ayude en todo.

Aniversario

Pronto muy pronto celebraremos nuestro aniversario. Esperamos que el mismo sea de gran bendición para los habitantes de este pueblo.

Aida L. Rodríguez de Meléndez
Secretaria Corresponsal

CONFERENCIAS ECUMENICAS

TOMAS J. LIGGETT

Conferencista

Dr. José Miguez Bonino

Rector de la Facultad Evangélica de Teología de Buenos Aires, Argentina

Integración Humana y Unidad Cristiana

"Aportaciones a un tema de conciencia latinoamericana del problema de la unidad cristiana"

Lunes, 28 de Agosto:--Integración Humana y Unidad Cristiana

Martes, 29 de Agosto:--Hacia una Caracterización Sustantiva de la Unidad Cristiana

Miércoles, 30 de Agosto:--Problemática de la Unidad Cristiana en América Latina

Jueves, 31 de Agosto:--Hacia una Estrategia Nominalista de la Unidad Cristiana en América Latina

SITIO:--Capilla del Seminario Evangélico, Avenida Ponce de León, Parada 38, Río Piedras, P. R.

HORA:--8:00 P.M.

SE INVITA A TODO EL PUBLICO

PUERTO RICO EVANGELICO

Apartado 21,163, Río Piedras, P. R. 00928

Second-class postage paid at
San Juan, Puerto Rico 00902

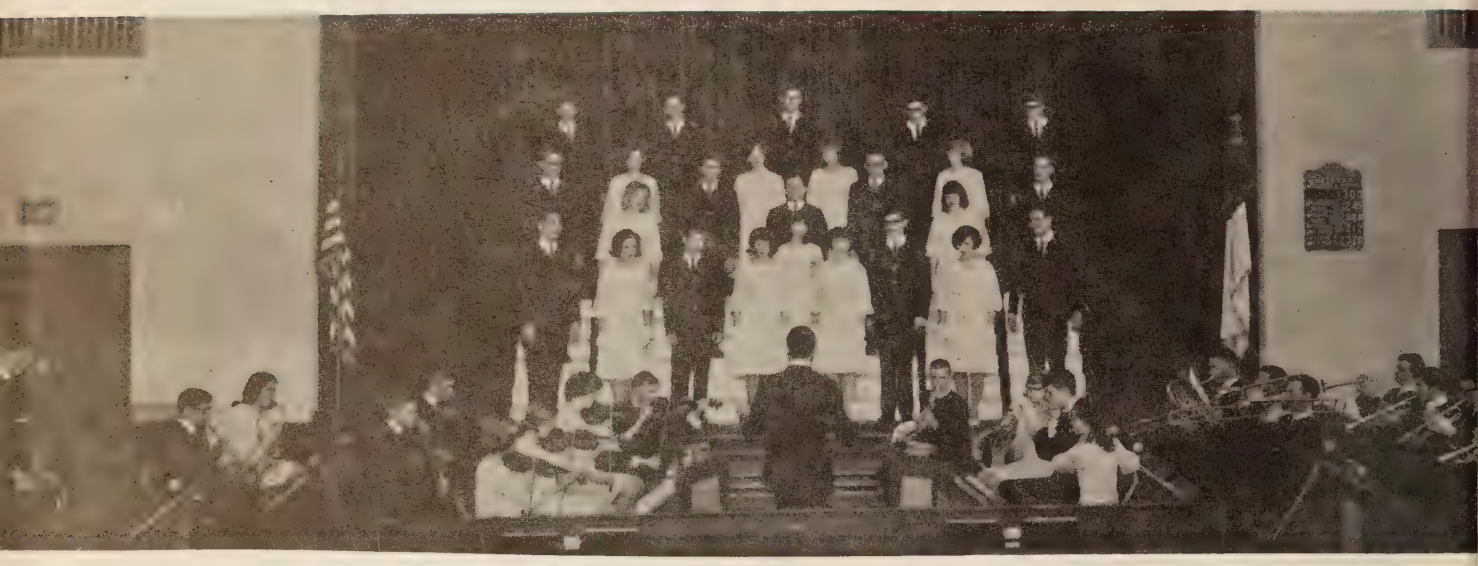

Se Presentarán en Caguas y Ponce Los Continental Singers y Orquesta

Los "Continental Singers" y Orquesta, un grupo musical de California en jira por el Caribe, se presentarán en un Concierto Sagrado titulado "Sinfonía de Verano". El concierto se llevará a cabo el día 2 de agosto en la Primera Iglesia Bautista de Ponce, y el día 4 de agosto en la Iglesia Bautista de Caguas, a las 7:30 de la noche.

Los músicos que fluctúan entre las edades de 17 a 24 años son escogidos por audición de diferentes partes de Estados Unidos. Hay 18 miembros en el Coro y 18 en la orquesta. La mayoría de estos músicos jóvenes son profesionales en la música, o estudiantes especializados en algún área de la música.

Tendrán participación especial en el concierto el trompetista Darrel Gardner y la violinista Joan Lammers. El joven Gardner ha tocado con el grupo Stan Kenton Neophonic Brass de Hollywood. La joven Lammers ha sido miembro de la Tulane Symphony Orchestra. Ambos son estudiantes muy avanzados en sus respectivos instrumentos.

El concierto que dura dos horas incluye motetes corales, himnos, arreglos orquestales de canciones evangélicas, "spirituals", solos instrumentales y vocales. Habrá también una representación coreográfica de la defensa del apóstol San Pablo ante el Rey Agripa.

Los "Continental Singers" han viajado por los Estados Unidos en jiras musicales durante los últimos cuatro años. En el 1965 viajaron por Europa Occidental, presentando su programa en Bélgica, Alemania, Suiza, Francia y en Londres donde participaron con la Asociación de Billy Graham. El grupo es interdenominacional.

Han grabado tres discos de larga duración para la marca "Word" titulalos "Life is a Symphony", "Sing a Happy Song" y "Sing a Song Along". Han can-

(Continúa en la página 6)

PUERTO RICO EVANGELICO

AÑO 56 AGOSTO DE 1967 NUMERO 1347

Asamblea de la Asociación de Damas Evangélicas de Puerto Rico celebrada en Arecibo durante los días 16 y 17 de Junio pasado

(vea página 7)

DIRECTORIO

REVISTA
PUERTO RICO EVANGELICO
Apartado 21,163
Río Piedras, P. R. 00928

Oficinas

Edificio Centro Evangélico
Robles 54, Río Piedras, P. R.
00925

Teléfono: 765-1150

Junta Editorial

Jorge N. Cintrón
T. Rosario Ramos
Miguel Limardo

Junta de Publicación

Gilberto Robles
Presidente

PUERTO RICO EVANGELICO es el órgano oficial de las denominaciones evangélicas. Bautista, Discípulos de Cristo, Presbiteriana Unida, Metodista y Evangélica Unida de P. R.

Se publica mensualmente en la Imprenta Puerto Rico Evangélico, Robles 54, Río Piedras, Puerto Rico.

Admitido como correspondencia de segunda clase en las oficinas de correo de Ponce, P. R. el 10 de junio de 1912. Franqueo de segunda clase pagado en el correo de San Juan, P. R. Precio de suscripción: $2.00 al año.

Entered as second-class matter at the Post-office in Ponce, P. R., in June 10 1912. Postage paid at the Post-office in San Juan, P. R. Subscription price, $2.00 a year.

IMPRENTA
PUERTO RICO EVANGELICO

Centro Evangélico
Robles 54 — Apartado 21,163
Río Piedras, P. R. 00928
Teléfono: 766-3435

Moisés Castillo, Administrador

A LOS SUSCRIPTORES

1. Informe correctamente su nueva dirección.
2. Pague la suscripción al agente local por adelantado.
3. Los suscritores individuales deben pagar al recibo del envío de vencimiento.

SINTESIS EVANGELICA

• El Rdo. Roberto Escamilla. de la Junta de Evangelización de la Iglesia Metodista de Nashville, Tennesse fue el conferenciante visitante en el Ashram o Retiro celebrado en Yuquiyú, Luquillo desde el 24 hasta el 28 de julio. El profesor Rdo. José D. Rodríguez, del Seminario Evangélico tuvo a cargo la Hora de la Biblia en un estudio del libro de Romanos.

• **La Iglesia de Dios Pentecostal en Puerto Rico recaudó durante el 1966 la suma de $58,009.45 por medio de su Departamento de Misiones. De esa suma se distribuyeron para trabajo misionero en Haití, Santo Domingo. Panamá, Colombia, Venezuela, Méjico, Honduras. El Salvador, Ecuador, San Tomás, España y Portugal la cantidad de $43,570.**

• La Iglesia Evangélica Unida de Puerto Rico auspició un Retiro de Colegiales en Yuquiyú desde el 31 de julio al 4 de agosto.

• **La Asamblea General de la Asociación del Niño Evangélico se celebró el domingo 6 de agosto en el Centro Comunal del Caserío San José en Río Piedras. La Tercera Parada desfilará el sábado, 28 de octubre en San Juan.**

• Los estudiantes metodistas de los Estados Unidos, unánimemente votaron en su asamblea anual celebrada en Chicago. para fundir su organización con la (UCM), University Christian Movement.

• **La Fraternidad Insular de Jóvenes Metodistas celebrará su asamblea anual en el poblado de Aguirre en la fecha del 17 al 20 de noviembre bajo el lema: "Cristo En Todo".**

• La convención de los Hombres Metodistas se celebrará en Camuy el día 12 de octubre.

• **La revista "La Biblia en la América Latina", en su última edición publica las colaboraciones de Wilma Mosholder, Gildo Sánchez y Efraín Cotto.**

• La Sociedad Femenil de Servicio Cristiano de la Iglesia Metodista celebró su Escuela de Misiones y Asamblea Anual en el Area de Conferencias en Guardarraya, Patillas, durante los días del 25 al 28 de julio.

La Iglesia Evangélica Unida de Río Piedras celebró un Retiro Para Matrimonios en Yuquiyú. Los asistentes afirman que actividades de esa naturaleza deben celebrarse periódicamente.

• Club de Obra Nueva es un movimiento organizado en la última asamblea de la Iglesia Evangélica Unida de Puerto Rico para recaudar fondos que se destinarán para organizar nuevas congregaciones. Para pertenecer al club la cuota es de $10.00.

• **Llamamos la atención al pueblo evangélico sobre la necesidad de estar atentos a cualquier maniobra política que pretenda en el futuro solicitar respaldo religioso a cambio de introducir la enseñanza de religión sectaria en las escuelas públicas.**

• Felicitamos a la Coral Evangélica, al ocupar el vacío dejado entre las iglesias evangélicas por el Coro Interdenominacional que dirigía la Sra. Plyler, bajo los auspicios del Concilio Evangélico. El Coro Interdenominacional está entre muchas actividades ecuménicas que el viento se llevó, tales como los cursos para laicos. el Boletín Informativo, la Conferencia de Jóvenes Evangélicos, la Comisión de Planificación Eclesiástica, el Servicio de Orientación. a Emigrantes en el Aeropuerto Internacional, las Capellanías para los Bomberos, la capilla en el Centro Médico Universitario, la organización de un Departamento de Escuelas Parroquiales. las antiguas Campañas Evangelísticas en las ciudades de la Isla y la publicidad de las actividades evangélicas en los periódicos de la isla.

• **El Rdo. José D. Camacho fue el predicador visitante en los cultos de la Semana de Aniversario de la Iglesia Presbiteriana Unida San Pablo de la Urbanización Santiago Iglesias en Río Piedras, durante los días del 20 al 27 de agosto.**

• Si usted ha recibido aviso de vencimiento de su suscripción a PRE, favor de enviar los $2.00. Será el único aviso.

SUEÑO DE UNA NOCHE DE VERANO

Por el Rdo. Gilberto Robles

Anoche tuve un sueño que me vino en hora de carne dolida y de espíritu angustiado.

Soñé que la iglesia de mis padres iba camino de otras tierras. A lo largo de su ruta sobre mar coruscante, había muchas consignas enarboladas a todos los vientos.

Una decía: "¡A la carga contra las viejas estructuras! ¡A cambiarlo todo . . . !"

Mientras tanto, no había allí ni olas nuevas ni viejas olas. Todas las olas que mecían la nave eran parte y vida del mismo mar. Una rozaba a la otra, y juntas empujaban la nave. Luego se volcaban sobre la playa distante, formando un gracioso encaje de albura incomparable. Y así, apretadita la una sobre la otra, nos daban su incesante clamor. Era una especie de sinfonía con registro mayor de bajo profundo que recorría la gama de las más diversas tonalidades. Pero el conjunto en sí, era—y es—imponderable. Es estruendo de aguas poderosas que nos hacen ver la majestad y el poder de Dios.

OTRA CONSIGNA

A poco de perder la indecisa línea de la costa y de ver, entre brumas, la silueta de alguna que otra montaña, advertí otra consigna que decía: "¿Por qué ubicar a Vietnam en el Sureste de Asia si éste se halla entronizado ya en nuestro mismo corazón?"

Tú hablas de la reconciliación del hombre, hablas de paz y de perdón, hablas de que Dios ha hecho a todas las razas de un mismo linaje. Sin embargo, en tu corazón hay un campo de batalla donde lidian las actitudes irreconciliables, los odios concentrados, los deseos de cortar cabezas. Te quejas de los bombardeos y de las infiltraciones, pero tú sigues haciendo otro tanto en tus relaciones con los demás.

Un poco más adelante otra consigna me sale al paso: "En tu reino, Señor, caben todos. Caben los del Norte y los del Sur, los del Este y los del Oeste. Caben los jóvenes y caben los viejos. Una generación reconoce que es deudora a la anterior. La de ahora no desdeña la herencia acumulada por los siglos. Antes, estriba sobre aquella, y la enriquece con nobleza de espíritu. Pablo decía: "A todos soy deudor".

Ya hundido en la bruma del tiempo, veo cual nueva cruz del sur, una consigna que se mueve y que lanza su pregón:

"No me elegisteis vosotros a mí, más yo os elegí a vosotros, y os he puesto para que vayáis y llevéis mucho fruto, y vuestro fruto permanezca."

EL NOS ELIGIO

Eso nos dice el Señor de esta heredad que hemos convertido en pavoroso campo de Marte. El nos eligió por su gracia para que diéramos al mundo los frutos sazonados del amor, de la paz, de la buena voluntad, de la reconciliación. El nos eligió para que fuéramos luz en la profunda noche de la historia que nos envuelve. El nos eligió para que contribuyamos con las mejores luces de nuestro espíritu a convertir el desierto calcinante en oasis de aguas frescas y vigorizantes.

Al despertarme con los primeros clarores del nuevo día, advertí que estaba lloviendo torrenciamente. Toda la basura que se había acumulado por días y días, había sido barrida por las aguas. Y las plantas que apenas ayer podían abrirse paso, empezaban ahora a dar señales de lozanía y de vida. Los pájaros batían alegres sus alas y toda la creación parecía elevarse hasta Dios en salmo de alabanza y de gratitud.

El sueño se había plasmado en hermosa realidad. Ahora la iglesia de mis padres se desplazaba por sobre el mar rumbo a su destino glorioso llevando abordo a niños, jóvenes y adultos. Todos eran tripulantes y pasajeros a la vez unidos por los hilos invisibles del espíritu de Dios. La responsabilidad y destino del viaje pesaba sobre todos, y cada uno se movía sobre sus propias tablas sin tener que ubicarse en tal o cuál generación. A tiempo habían comprendido que eran parte y vida de una misma causa a la cual ofrecer lo mejor de cada ser, y como las olas, empujaban la nave a su puerto de destino. Sé tú cual ola, pequeña o grande, que a la nave de la iglesia empuja con la fuerza que genera el pneuma bendito de Dios. Que en buena hora nos llegue a todos el viento renovador del Espíritu de Dios consciente cada uno de que la última palabla la tiene el Señor, y de que, en alguna medida, tú y yo al igual que Pablo, somos deudores a muchos.

HIMNO DEL MES

OH TIERNO Y BUEN PASTOR

Himnario "Cántico Nuevo" Núm. 43

Por el Rdo. Luis A. Olivieri

Entre los himnos más antiguos de la iglesia cristiana tenemos a "Oh Tierno y Buen Pastor" el cual fue escrito por Titus Flavius Clemens (Santo Clemente de Alejandría) quien vivió aproximadamente del año 160 al 215. En Alejandría él llegó a ser director de una escuela de la Iglesia donde los nuevos convertidos del paganismo eran instruidos en las doctrinas cristianas. El poema fue escrito en griego como apéndice a su libro **El Tutor** en donde aconsejaba y estimulaba a los nuevos creyentes jóvenes y adultos, niños en Cristo, por quienes él tenía un genuino interés, ya que él también había sido convertido de las filosofías paganas al cristianismo. En cierto modo el poema es un resumen del contenido de su libro. Es un canto de alabanza a Cristo Jesús quien es el Pastor, el Guía, el Verbo, el Rey, de los niños (nuevos convertidos) cuyas vidas son ahora dirigidas y sostenidas por El. Encontramos una traducción literal del poema en el libro **La Historia del Himno en Castellano** por C. McConnell, págs. 22-23.

No conociéramos este poema como himno moderno si no hubiera sido quizá por la traducción al inglés que hizo el Rdo. Henry M. Dexter (1821-1890) de Massachusetts. Primero lo tradujo literalmente en prosa y entonces de esa traducción puso en

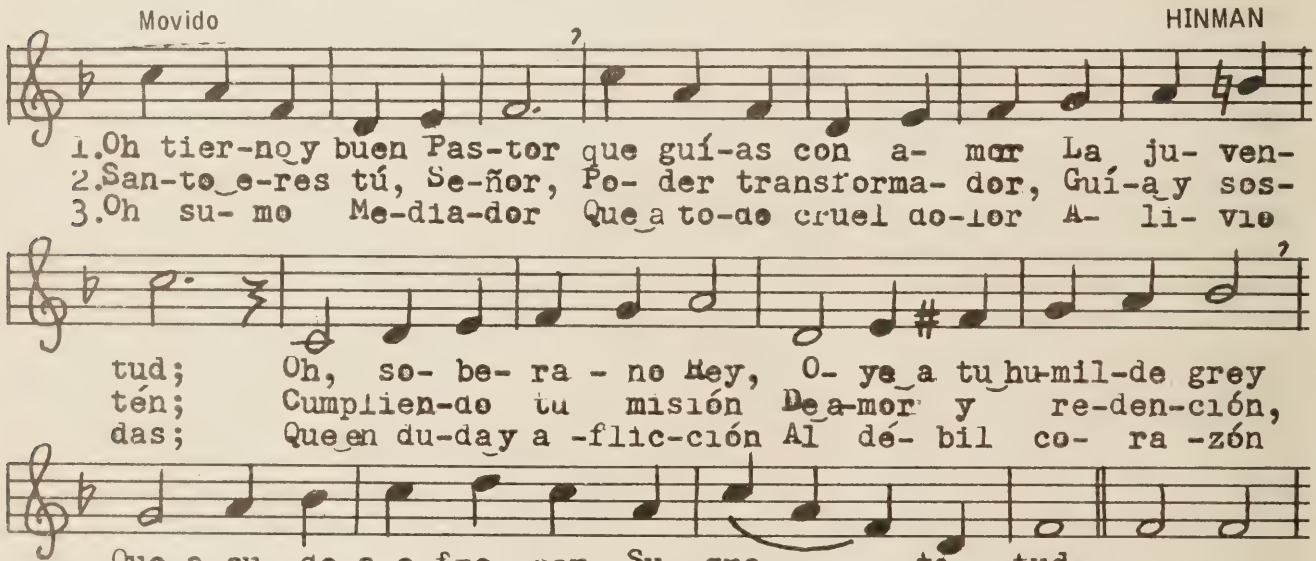

4

¡Sé nuestro buen Pastor
Constante inspirador
De nuestra acción!
Hijo del Santo Dios:
Que yendo de ti en pos
Sea tu grata voz
La dirección!

5

Que el alma al entregar,
Podamos alabar
Tu voluntad;
Y en coro triunfal
La iglesia universal
Se una para ensalzar
Tu majestad. Amén.

verso "todo lo que pudo de las ideas y el espíritu del poema original." A esto propiamente se le llama una adaptación. La magnífica traducción del inglés al español que encontramos en "Cántico Nuevo" la hizo el Rdo. Federico Pagura ministro metodista contemporáneo en Buenos Aires.

Por mucho tiempo este himno se cantó en Estados Unidos con la melodía "Kirby Bedon". hasta el 1953 cuando Austin C. Lovelace compuso la melodía HINMAN la cual fue publicada para este himno en THE HYMNBOOK de la Iglesia Presbiteriana Unida en 1955. Es una melodía libre de la rigidez de la cifra de compás lo que permite que el metodo poético de 664.66.64 que usa el himno tenga cierta fluidez al cantarse la cual se hace necesaria en este tipo de metro. Podemos darnos cuenta como Lovelace agrupa los tiempos adecuadamente en 2, 3 o 4. Sin duda en esta melodía él capta el espíritu exacto del metro y también del texto. Lovelace es organista y compositor contemporáneo de música sagrada y autor de varios libros sobre la música de la iglesia. Enseña himnología en la Escuela de Teología de Iliff en Denver, Colorado.

El himno puede usarse en cualquier época del año cristiano. Es un canto de alabanza al Salvador y muy propio para ser usado por la juventud.

RDO. JOSE R. COLON

Ordenan Pastor Presbiteriano

El viernes 11 de agosto fue ordenado al Santo ministerio de la Iglesia Presbiteriana el joven José R. Colón, en la iglesia de la Marina en Mayaguez. El Presbiterio de Puerto Rico, por acuerdo de la Asamblea aprobó la ordenación en su última reunión celebrada en Santurce.

Siguiendo la tradición de la Iglesia Apostólica todos los ministros impusieron las manos sobre el candidato durante la ceremonia. (Hechos 13:3). El nuevo ministro terminó en mayo pasado su grado de Bachiller en Teología en el Seminario Evangélico en Río Piedras. Es requisito además de otras pruebas y exámenes de la iglesia, el tener un grado universitario, habiendo este candidato recibido su Bachiller en Artes del Colegio de Mayagüez, en 1964.

En el acto participó el Coro Unido de las tres iglesias presbiteriana de Mayagüez, bajo la dirección del organista Pablo R. Casaús. El orador principal lo fue el Rev. Franklin Montalvo y la oración de consagración la dio el Rev. Secundino Elba. A la ceremonia religiosa le precedió una comida fraternal para los miembros del Presbiterio.

El joven José R. Colón es hijo del Rev. Víctor M. Colón Bonet, pastor de la Iglesia de la Marina de Mayagüez por 24 años, y de la Sra. Josefa A. Rodríguez. En la actualidad el Rev. Colón Rodríguez pastorea la Iglesia Presbiteriana en Rincón y ha servido además en las Iglesias en Hormigueros y Monteflores en Santurce.

Inauguran Ciudad del Retiro

Nos place infomar a nuestros lectores que ya se están dando los últimos toques de terminación al gran edificio de la Ciudad del Retiro y que esta noble institución cristiana inaugurará el domingo 8 de octubre próximo.

La Ciudad del Retiro consta de 92 apartamientos en un edificio de siete pisos y se está construyendo en Puerto Nuevo a un costo de $1,350,000 en un predio de terreno de 8,800 metros cuadrados. Esta Institución es un proyecto de la Asociación Pro Hospital Evangélico de Puerto Rico. Su Junta de Directores que dirige el Dr. Luis Adam Nazario, está compuesta por un grupo de líderes laicos de nuestras iglesias.

E propósito primordial de la Ciudad del Retiro es proveer vivienda con características especiales a personas que hayan cumplido los 62 años de edad. En caso de un matrimonio solamente uno de los conyuges necesita llenar este requisito. Estas personas estarán ocupadas la mayor parte del tiempo en distintas actividades sociales, culturales, cívicas y religiosas promovidas por la administración.

Para la inauguración de la Ciudad del Retiro se han invitado personalidades de los Estados Unidos y de Puerto Rico y está invitado todo el pueblo cristiano de la isla.

Cualquier persona interesada en vivir en la CIUDAD DEL RETIRO favor de llamar al Teléfono 723-3948 para información detallada en cuanto a comodidades y precios.

Falleció Sra. Julia H. de Robles

Funeral Fue Una Demostración de Simpatía del Pueblo Evangélico

Sra. Julia Hernández de Robles

La Sra. Julia Hernández de Robles, esposa del Rdo. Gilberto Robles, Secretario Ejecutivo de la Iglesia Evangélica Unida de Puerto Rico, falleció recientemente. Los actos funerales fueron una expresión de condolencia de todo el pueblo evangélico de Puerto Rico así como también de toda la comunidad. Un gran número de pastores, líderes laicos, representantes de organizaciones y cientos de miembros de iglesias de todas las denominaciones participaron en los actos funerales.

En la Funeraria Ehret la Iglesia Evangéica Unida de Puerto Rico en Río Piedras, ofreció un culto bajo la dirección de su pastor, Rdo. Juan Antonio Franco con la participación de las siguientes personas: el Dr. Raymond Strong, por el Seminario Evangélico de Puerto Rico; Rdo. Gildo Sánchez, por la Sociedad Bíblica Americana; Rdo. Jorge N. Cintrón, por el Puerto Rico Evangélico; Rdo. Osvaldo Malavé, por la Asociación de Ministros de la Iglesia Evangélica Unida; el Sr. Edgardo Biaggi, por el Proyecto Head Start del Concilio Evangélico de Puerto Rico y por el Concilio Evangélico de Puerto Rico, el Rdo. Antonio Rivera Rodríguez dirigió un culto de meditaciones y oración.

Antes de partir la comitiva fúnebre hacia Fajardo, donde la hermana Doña Julia recibió cristiana sepultura, se celebró un culto evangélico en la Iglesia Evangélica Unida de la calle Arzuaga de Río Piedras, dirigido por el Rdo. Ismael Díaz, con la participación de los reverendos Francisco Colón Brunet, Osvaldo Malavé, Juan Antonio Franco y Luis Antonio Orengo, Presidente de la Iglesia Evangélica Unida quien ofreció el mensaje. En el cementerio de Fajardo despidió el duelo el Rdo. Serafín García. La ceremonia funeral la dirigió el Rdo. Avelino Robles con la participación de un grupo de ministros, cerrando el acto con oración final, el Rdo. Rafael Boissén, Presidente del Concilio Evangélico de Puerto Rico.

Todos estos actos fueron una demostración de amor y de cariño de toda la comunidad puertorriqueña hacia la consagrada dama fenecida así como para el compañero Gilberto Robles y su familia.

En nombre de todo ese Pueblo Evangélico va nuestra sincera sincera expresión de simpatía y a estas siguen nuestras oraciones para que Dios les bendiga y les sostenga ahora y siempre.

Rdo. Antonio Rivera Rodríguez

Caballeros Evangélicos

La Asociación de Caballeros Evangélicos de Puerto Rico, celebrará su Asamblea General el lunes 4 de septiembre, Día del Trabajo, en la Iglesia Cristiana (Discípulos) de Cataño. Reina un gran entusiasmo para dicha asamblea entre las huestes evangélicas en todo Puerto Rico, especialmente entre las 114 sociedades locales que tiene la Organización. Se esperan más de 300 delegados en la asamblea. Los oradores principales con turnos en el programa son los siguientes: el Rdo. Gilberto Matos y el Sr. Enrique Reyes, pastor y presidente de la sociedad local de Cataño; el presidente y fundador de la Asociación, Sr. Eloy Estrada; el Dr. J. F. Rodríguez, de los Defensores de la Fe; el Sr. Pedro Vázquez, de la Segunda Iglesia Bautista de Ponce; el Tesorero y Secretario Ejecutivo, Sres. Delannoy y Martínez; los Rdos. Tomás Rosario Ramos, bautista; Rafael Boissén, Presidente del Concilio Evangélico de Puerto Rico y Jorge Acevedo, presbiteriano.

DAMAS EVANGELICAS

Celebran Asamblea Anual En Iglesia Presbiteriana de Arecibo

La Asociación de Damas Evangelicas de Puerto Rico celebró su vigesima octava asamblea anual durante los días 16 y 17 de junio de 1967, en el templo presbiteriano de Arecibo bajo la presidencia de la señora Eloísa Rivera de Díaz.

Según se nos informa, la asamblea fué dedicada a las incansables luchadoras que iniciaron la Asociación y formaron la directiva constituyente en 1939: las señoras Berta Otero, Carlota Cofresí, Flor N. de Mattos, Julia de González, Ruth Maldonado, Emilia de Saez, Manuelita de Bernard, Petronila Nieves, Julia Torres y Teresa González. En el homenaje ofrecido fueron incluidos los reverendos Florencio Saez, Miguel E. Martinez, quién no pudo venir desde California y el Tomás Rosario Ramos. Actuó de maestra de la ceremonia la Rda. Julita Torres.

El homenaje resultó muy lucido y concurrido con la presencia de numerosas delegaciones de la Isla que vinieron a testimoniar su cariño a las homenajeadas.

Otro de los eventos importantes de la asamblea fue una discusión a mesa redonda sobre el tema "La Misión de la Mujer Cristiana En El Mundo" con la participación de las señoritas Ana Inés Braulio y Ruth Maldonado y la señora Angélica C. de Sánchez.

En la dirección de los cultos devocionales participaron dirigentes laicos de las sociedades locales de Arecibo, metodista; Naguabo, evangélica unida; Puerta de Tierra y Cayey, bautistas; San Antonio, Ponce y Playa Ponce, metodistas; Calle Comerío, Bayamón, discípulos de Cristo; Santurce, evangélica unida. En el culto de comunión del sábado por la mañana oficiaron la Rda. Julita Torres y los reverendos Luis Angel Toro y Gildo Sánchez Figueroa.

La nueva directiva quedó constituida de la manera siguiente: Sra. Eloísa Rivera de Díaz, presidenta; Jacobina de Toro, vicepresidenta; Rosita Rodriguez, presidenta electa; Mercedes de Malavé, secretaria de actas; Ana Pagán, secretaria corresponsal; Angélica C. de Sanchez, tesorera; y Claudina Fortier, historiadora.

La proxima asamblea anual será en la Iglesia Presbiteriana de Caparra Terrace el tercer fin de semana de junio de 1968.

En esta edición de la revista PUERTO RICO EVANGELICO publicamos dos fotografías de los asistentes y del homenaje. Ejemplares de la revista se han enviado a todas las sociedades en la Isla.

Dona Biblioteca Personal al Seminario Evangélico

El reverendo doctor Robert J. McCracken, ministro de la histórica Iglesia de Riverside en ciudad de Nueva York desde 1947 anunció recientemente que donará toda su biblioteca personal a la nueva Biblioteca "Juan de Valdés, del Seminario Evangélico de Puerto Rico. El doctor McCracken se retiró del pastorador activo el día 4 de junio pasado.

Anteriormente el Seminario Evangélico había sido beneficiado con el donativo de la biblioteca personal del Dr. Harry Emerson Fosdick, pastor emérito de la misma iglesia.

La Colección Fosdick ahora localizada en la biblioteca del SEPR incluye una valiosa colección de libros de referencia. De interés especial son los cientos de notas y comentarios personales que aparecen en los libros leídos por el gran predicador Fosdick. Entre los libros de valor singular está un ejemplar de "Out Of A Primeval Forest" escrito por Alberto Schweitzer con ladedicatoria personal: "A mi buen amigo Fosdick".

El doctor Fosdick cumplió los 89 años el 24 de mayo pasado. En esa ocasión se celebró un acto de reconocimiento a la vez que con el propósito de iniciar una campaña para recaudar $100,000 para usarse por el "Fosdick Library Fund" de la Biblioteca del SEPR.

El comité para recaudar fondos está presidido por el Dr. Henry P. Van Deusen, Presidente del Union Theological Seminary en Nueva York y por el Dr. Stanley Stuber, Director de Association Press.

El Dr. Van Deusen ha sido amigo del Dr. Fosdick desde que éste profesaba cátedra de Homilética en el Seminario Unido.

SERMONES BREVES

El juicio de Dios podría manifestarse hoy mediante una investigación oficial de las planillas de contribución sobre ingresos de algunos creyentes cristianos.

+++++

Algunos creyentes cambian iglesias cada domingo, como cambian de restaurant, para ver si el menú es aceptable. Siempre hay quien sirve lo que le piden.

Al Señor le interesa siempre que los métodos usados por todos los diezmeros y otros ofrendantes, tanto para ganar el dinero asi como al calcularlo sean aceptables a El y Su iglesia.

+++++

En el lenguaje español la palabra "Evangelización" se escribe con Z y C. Nunca con el signo de $$$. ¿Evangeli$a$ión?

Iglesia Cristiana (Discípulos)

Junta de Extensión Nacional Se Reunió en San Juan

Recientemente la Junta de Extensión de Iglesias Discípulos de Cristo, con oficinas en Indianápolis, Indiana celebró su reunión trimestral en San Juan de Puerto Rico.

La Junta de Extensión de Iglesias es la agencia de la Sociedad -Misionera Cristiana Unida (U.C.M.S.) que está a cargo del desarrollo y extensión de iglesias "Discípulos de Cristo" y ayuda al financiamiento de nuevos proyectos a través de préstamos a largos plazos con un interés muy limitado. Se reune cada tres meses en la ciudad de Indianápolis y una de las reuniones se da fuera de esta ciudad, pero siempre en el Continente. Esta es la primera vez en sus 83 años de existencia que se reunen fuera de los Estados Unidos continentales. Es su presidente el Dr. Rolland Sheafor.

La Junta de Extensión de Iglesias de los Discípulos de Cristo, tiene un capital activo de $37.3 millones, con una ganancia de aproximadamente $4 millones para el año 1966.

La Junta brinda asesoramiento y financiamiento a los programas de construcción de las iglesias Discípulos de Cristo, cuya membresía total asciende a 1.9 millones de personas. En sus 83 años de edad la agencia ha prestado sobre $96 millones para construcción de templos.

Entre las personas que asistieron a esta reunión en el Condado Beach Hotel estaba el Dr. Thomas J. Liggett, ex-presidente del Seminario Evangélico de Puerto Rico, el Dr. Sheafor, presidente de la Junta, y el Sr. Wayne Doolen, tesorero.

La Junta de Extensión de Iglesias ofreció un almuerzo a todos todos los pastores Discípulos de Cristo de Puerto Rico, cerrando así sus trabajos.

Boda Gumá-Sánchez

La Srta. Alicia C. Sánchez Villamil el Sr. Manuel Gumá Rivera se unieron en Santo Matrimonio el día 3 de junio en el templo evangélico de la Iglesia Cristiana de University Gardens de Río Piedras. La desposada es hija del Rev. J. Sánchez Padilla y Sra. Alice Villamil de Sánchez.

Aviso

Los suscritores que han recibido aviso del vencimiento de su suscripción deben remesar $2.00 para seguir recibiendo la revista. Esta edición será la última que recibirán los que no hayan pagado. Favor de enviar los $2.00 hoy mismo.

Boda Vélez-Agostini

Portando blanca Biblia complementada con hermosa orquídea blanca, desfiló sonriente Myrna Agostini Espada hacia el altar en la Iglesia Presbiteriana de Hato Rey, donde la esperaba su hoy esposo, Samuel J. Vélez Vega.

Hicieron entrega de la novia sus padres Henry E. Agostini y señora Ana Lydia Agostini; representaron al contrayente sus padres el Rev. Samuel J. Vélez y la señora Gladys Vega de Vélez. Apadrinaron los esponsales la señora Haydeé A. de Ohlfest y el Sr. Herbert Vélez. Completaron el séquito nupcial su dama preferida Nancy Ohlfest; Caballero Freddy Vélez; portadores de anillos los hermanitos Von Hildebrandt, Christa y Tommy. Participaron además como Ujieres: Henry E. Agostini, Jr., hermano de la novia y los jóvenes: Jacinto Claudio, Jr., Eduardito Pesante, Félix Rodríguez y Steve Fain.

Transcurrida la ceremonia en un marco nupcial en que participaron el Coro de la Universidad, dirigido por el Profesor Augusto Rodríguez; el Maestro Alfredo Romero al Organo y los cánticos de Diana Fernández de Bonnet.

Del templo pasaron al SPO Club en Buchanan (Naval Station Annex), donde se festejó la boda en ambiente íntimo, pronunciando el brindis el Sr. Héctor Negrón. Añadieron la nota musical en el intercambio de saludos y final del acto el grupo "Spanish Moth", dirigido por el Sr. Roy Hall, maestro de música de la Antilles High School, Buchanan.

Los desposados pasan una temporada en Nueva York y a su regreso fijarán su residencia en Hato Rey.

Don Carlos Maldonado

Falleció en Bayamón

Carlos Maldonado

Recientemente falleció en Bayamón el Sr. Carlos Maldonado, dirigente laico de la Iglesia Cristiana (Discípulos) de Lomas Verdes que pastorea el Rdo. Eliezer Torres.

El señor Maldonado había sido pastor y últimamente venía desplegando una magnífica labor como agente de la revista **Puerto Rico Evangélico** en su iglesia. Muchos laicos tan dedicados como él necesita nuestra obra evangélica en la isla.

Puerto Rico Evangélico expresa su más sincera condolencia a los familiares del hermano y compañero don Carlos Maldonado.

Sermones Breves

A los cristianos que prosperan económicamente por medios no éticos les irritan sus conciencias escuchar las proclamas de los profetas de la Biblia. Para neutralizar el impacto de la Palabra de Dios en sus conciencias quieren espiritualizarla y luego proyectarla al más allá: Su dios está en exilio.

Algunas personas verbalizan sobre las virtudes de la democracia, luego las repudian con sus actitudes totalitarias ante las opiniones disidentes.

Estimulan Enseñanza Religión En Escuelas Públicas de EE. UU.

Un nuevo programa auspiciado por las iglesias para estimular y alentar a las escuelas públicas a ofrecer cursos de religión fue aprobado por la División de Educación Cristiana del Concilio Nacional de Iglesias en su reunión en Dallas, Tejas. Bajo el liderazgo de una fuerza especial se organizarán talleres y seminarios a través de las líneas denominacionales en cinco regiones claves de los Estados Unidos.

Describiendo el programa el Rdo. Dr. Gerald E. Knoff, secretario general asociado del Concilio Nacional de Iglesias para Educación Cristiana, dijo que será una tarea tanto de los educadores religiosos como seculares explorar formas de enseñar religión en las escuelas de los Estados Unidos. Dos factores detrás de la acción de la junta mencionada son la confusión creada por la decisión de la Corte Suprema sobre las oraciones y la lectura de la Biblia en las escuelas públicas y las renovadas presiones para enmendar la constitución para que se permitan esas prácticas religiosas.

Dijo el Dr. Knoff que "en muchas partes de los Estados Unidos todavía se continúan estas prácticas en los salones de clases las que se consideran ilegales bajo esta decisión de la Corte". Acentuó el mencionado educador la importancia de ofrecer cursos de religión que sean objetivos y neutrales y la necesidad de educar a los educadores para proveer cursos de religión de verdadera calidad. El aludido comité especial está integrado por representantes de 48 denominaciones protestantes que cooperan en la División de Educación Cristiana del Concilio Nacional de Iglesias. Algunas de ellas sin embargo no pertenecen al Concilio en sí.

Consejo Mundial de Iglesias Se Reúne en Upsala, Suecia

La próxima asamblea del Consejo Mundial de Iglesias se celebrará en ciudad de Upsala en Suecia en julio de 1968.

El Dr. Eugenio Carson Blake, Secretario General del Consejo Mundial de Iglesias visitó recientemente a Suecia para hacer los arreglos iniciales para la cuarta asamblea.

Según el Dr. Blake el énfasis principal de la asamblea será la renovación de la iglesia bajo el lema: "He aquí yo hago nuevas todas las cosas".

La asamblea estará dividida en seis secciones que bregarán con los siguientes temas: "La unidad de la iglesia en un mundo que se encoge", "La iglesia en misión", "La función de las iglesias en los desarrollos sociales y económicos", "La tarea de las iglesias en los asuntos internacionales", "La adoración a Dios en una época secular" y "Hacia un nuevo estilo de vida". Los planes para la celebración de la mencionada asamblea serían discutidos en una reunión del comité central a celebrarse en la isla de Creta del 15 al 26 de agosto.

El Dr. Blake señaló que las relaciones con la Iglesia Católica Romana han mejorado considerablemente en los últimos años y señaló que representantes católicos asistirán a la asamblea en Upsala como observadores. En la asamblea del Consejo en Nueva Delhi, India en 1961 los católicos oficialmente presentes fueron designados como "observadores".

68 Aniversario

Primera Iglesia Bautista de Río Piedras

Para celebrar su 68 aniversario la Primera Iglesia Bautista de Río Piedras presentó como su predicador visitante al **Rdo. René Zapata**, de nacionalidad guatemalteca, quien pastorea una iglesia en la República de Méjico.

El pastor Zapata es graduado de Bachiller en Biblia y Maestría en Educación Cristiana de la Universidad de Bob Jones. Posee también el Certificado de profesor de Esuela Secundaria.

Durante tres años el pastor Zapata perteneció a una agrupación evangelística. Hace cinco años pastorea una iglesia independiente en Méjico.

El predicador Zapata discutió los siguientes temas durante la semana de campaña: Un Verdadero Avivamiento; Pasos Para Llegar a Dios; Los Cuatro Herodes; En Dios Hay Misericordia; Sermón de Aniversario; La Mayor Muestra del Amor; Un Cobrador Convertido; Señor de Señores y Cuando La Siega Pasa.

En la interpretación de los himnos participaron el coro local y el Grupo Coral Femenil.

PUERTO RICO EVANGELICO

Apartado 21,163, Río Piedras, P. R. 00928

Second-class postage paid at
San Juan, Puerto Rico 00902

Grupo de líderes homenajeados durante la
Asamblea de la Asociación de Damas Evangélicas de Puerto Rico

PUERTO RICO EVANGELICO

AÑO 56 SEPTIEMBRE DE 1967 NUMERO 1348

SEMINARIO EVANGELICO
RIO PIEDRAS, PUERTO RICO

Exposición de Literatura Religiosa en la Librería de Julio D. Postigo e Hijos

Santo Domingo, República Dominicana

DIRECTORIO

REVISTA
PUERTO RICO EVANGELICO
Apartado 21,163
Río Piedras, P. R. 00928

Oficinas

Edificio Centro Evangélico
Robles 54, Río Piedras, P. R.
00925

Teléfono: 765-1150

Junta Editorial

Jorge N. Cintrón
T. Rosario Ramos
Miguel Limardo

Junta de Publicación

Gilberto Robles
Presidente

PUERTO RICO EVANGELICO es el órgano oficial de las denominaciones evangélicas. Bautista, Discípulos de Cristo, Presbiteriana Unida, Metodista y Evangélica Unida de P. R.

Se publica mensualmente en la Imprenta Puerto Rico Evangélico, Robles 54, Río Piedras, Puerto Rico.

Admitido como correspondencia de segunda clase en las oficinas de correo de Ponce, P. R. el 10 de junio de 1912. Franqueo de segunda clase pagado en el correo de San Juan, P. R. Precio de suscripción: $2.00 al año.

Entered as second-class matter at the Post-office in Ponce, P. R., in June 10 1912. Postage paid at the Post-office in San Juan, P. R. Subscription price, $2.00 a year.

IMPRENTA
PUERTO RICO EVANGELICO

Centro Evangélico
Robles 54 — Apartado 21,163
Río Piedras, P. R. 00928
Teléfono: 766-3435

Moisés Castillo, Administrador

A LOS SUSCRIPTORES

1. Informe correctamente su nueva dirección.
2. Pague la suscripción al agente local por adelantado.
3. Los suscritores individuales deben pagar al recibo del envío de vencimiento.

SINTESIS EVANGELICA

● El martes 10 de octubre se celebra una gran concentración de cubanos evangélicos en la Iglesia Presbiteriana de Hato Rey con un programa especial de música, recuerdos e inspiración.

● **El Rdo. Gildo Sánchez y el laico Don Germán Stevenson asistieron al Congreso Evangélico de Comunicaciones celebrado recientemente en Huampani, Perú.**

● La Iglesia Bautista de Caguas dedica su nuevo templo el domingo, 8 de octubre a las dos de la tarde. El programa incluye una semana de actividades especiales.

● **El Rev. Dr. Luis Fidel Mercado de la facultad del Seminario Evangélico ha aceptado la administración del colega "El Nuevo Evangelista".**

● Los Rdos. Alejandro Lafontaine y Luis Maldonado han sido designados delegados de la Conferencia Anual Metodista a la Conferencia Metodista de Educación Cristiana a celebrarse en Méjico, a fines de noviembre.

● **El Profesor José David Rodríguez de la facultad del Seminario Evangélico se inicia como nuevo Director de "El Boletín", publicación trimestral de la institución, con una edición especial de 40 páginas dedicada a conmemorar el 450 Aniversario de la Reforma Protestante.**

● Un grupo de pastores presbiterianos hispanos de Nueva York participará en un programa de dinámica de grupos conocidos como "vivencial" en el Seminario Evangélico bajo la dirección de la Sra. Ruth de Cividanes del personal del Hospital de Psiquiatría.

● **A las últimas dos reuniones de la Junta de Publicación de Puerto Rico Evangélico no han asistido los representantes de las denominaciones Metodista, Presbiteriana y Discípulos de Cristo. ¿Qué podrán informar a sus asambleas denominacionales dentro de algunos meses? No hay duda que sería saludable incorporar a esa Junta representantes de las Juntas Misioneras que venga del lado de allá del mar. Cuando allí se pase lista, entonces todos estarán presentes. Unos cuantos laicos dinámicos e independientes insuflarían vida a la organización. A ver, a ver, si nos renovamos.**

● Sugerimos a todos los pastores y otras personas interesadas en la tarea educativa de la iglesia que se suscriban a la valiosa revista EDUCACION CRISTIANA que se publica en la Calle Lautaro 245, Buenos Aires, Argentina. El precio de suscripción anual, $1.50 por las cuatro ediciones.

● **Don Tomás Rosario Ramos está preparando otro libro que entrará en prensa próximamente. Más de 800 ejemplares se han vendido de su anterior libro publicado recientemeste.**

● El Rdo. Luis A. Olivieri ha sido llamado al pastorado de la Iglesia Bautista de San Juan a cargo del ministerio de la música. Además continuará como profesor de música en el Seminario Evangélico.

● **Un total de 128 estudiantes, seminaristas, pastores y laicos, se ha matriculado en los programas de estudio del Seminario Evangélico.**

● La Liga de Temperancia de Puerto Rico celebra su 49 Convención Anual en la Iglesia Presbiteriana Unida de Hato Rey, durante los días 6 y 7 de octubre.

● **La Iglesia Bautista de San Antón en Río Piedras, celebró su "Semana de Aniversario" desde el 24 de septiembre hasta el 1ro. de octubre.**

● El Lcdo. Hipólito Marcano ofrecerá el discurso de inauguración de La Ciudad del Retiro, radicada en la Avenida F. D. Roosevelt, Puerto Nuevo, el domingo 8 de octubre de 1967. Otros participantes en las ceremonias serán Carlos J. Lastra, José D. Camacho, Efraín Santiago, J. F. Rodríguez, Eduardo Ruiz, Rafael Boissén y Luis A. Nazario

No pida que le amen quien fomenta odio y discordia aunque sea en lenguaje piadoso.

Renovación de la Iglesia y Señorío de Jesucristo

Por Luis N. Rivera Pagán

El problema que nos confronta, evocando con urgencia la totalidad de nuestras potencialidades creadoras, es el enigma de la renovación de la iglesia evangélica puertorriqueña. ¿Cuál es el camino a seguir y cuáles las directrices que deben regir tal recorrido? La historia de la iglesia cristiana nos muestra que la renovación de la iglesia se basa sobre la recuperación de una verdad que yace enmohecida en el pasado y que por la conjunción de la obra del Espíritu Santo y la disposición humana habla nuevamente en la totalidad de su poder. Renovación es, pues, el oir nuevamente lo que yace enmohecida en el pasado y que por la conjunción de la obra del Espíritu Santo y la disposición humana habla nuevamente en la totalidad de su poder. Renovación es, pues, el oir nuevamente lo que yace en el pasado aparentemente abrumado por la transitoriedad del devenir histórico.

Por esto, el fundamento de toda auténtica renovación de la iglesia lo constituye el estudio de la Biblia. Pero este oir de nuevo la palabra de la Biblia no equivale a un mero y servil calco de realidades del tiempo bíblico. Significa, más bien, el confrontarnos en el presente con la misma realidad que confrontó la iglesia en el pasado, pero esta vez en ropaje a la vez similar y diferente. "Jesucristo es el mismo ayer, y hoy, y por los siglos". (Heb. 13:8). Pero ese Jesucristo, eterno y Señor del tiempo, confronta a su iglesia en formas cada vez nuevas e inesperadas. Por esto la imposibilidad del fundamentalismo teológico - el cual nos ligaría ineluctablemente a un pasado impertinente tanto desde el punto de vista social como desde una adecuada perspectiva teológica.

¿Cuál es la verdad que nuestra iglesia oye nuevamente con toda su potencia transformadora? ¿No es acaso la primera confesión eclesiástica, la proclamación neotestamentaria del señorío de Jesucristo?

Esta es la palabra de fe que predicamos: que si confesares con tu boca que Jesús es el Señor... serás salvo. (Rom. 10: 8b-9).

Sepa, pues, ciertísimamente toda la casa de Israel, que a este Jesús a quien vosotros crucificasteis, Dios le ha hecho Señor... (Hechos 2:36).

Se trata, pues, de la dignidad soberana o señorial de Jesucristo, la cual constituyó el objeto de la primera confesión cristológica de la iglesia y que nos reta hoy, exigiendo de nuestra parte igual confesión de fe y un renovado intento de analizar su significado para nuestra iglesia puertorriqueña. ¿Qué significa la dignidad soberana de Jesucristo para nuestra iglesia?

Ante todo, debemos reconocer que se trata aquí de un señorío ecuménico. "Ecuménico" en toda la tensión que caracteriza el uso del término **oikuméne** en la literatura clásica, donde denota a la totalidad del mundo habitado y otras veces la totalidad del mundo civilizado, el mundo regido por la **pax romana** y la civilización griega, en contraposición a los pueblos "bárbaros". En cualquiera de sus dos acepciones denota "totalidad", "unidad". La dignidad soberana de Jesucristo es, pues, ecuménica. Abarca a todos los hombres, a toda la humanidad. Jesús es, según el Nuevo Testamento, Señor de todos los hombres, soberano sobre la totalidad de la historia. Su señorío se extiende sobre "todo principado y autoridad y poder y señorío, y sobre todo nombre que se nombra, no sólo en este siglo, sino también en el venidero". (Efesios 1:21). En su poder está el desencadenamiento del fin de la historia (Apoc. 5). No hay hombre ni segmento alguno de la historia que escape a la ecumenicidad del señorío de Jesucristo. Ecumenicidad aquí es sinónimo de universalidad.

La diferencia entre la iglesia y el mundo no es, por ende, ontológica sino epistemológica. Difieren no en que la iglesia viva bajo un señorío distinto al que rige en el mundo —como creen algunos segmentos teológicos fundamentalistas— sino en el hecho de que la iglesia reconoce al verdadero y único Señor universal. Esta diferencia epistemológica implica radicales diferencias de ética, pero no ha de suprimir el hecho de que la confesión de la iglesia es que Jesús es Señor de todas las cosas que están "en el cielo y la tierra"

Servicio In Memoriam a Mi Dulce Esposa

Por el Rdo. Gilberto Robles

La rosa de mis amores se ha ido a los predios imponderables de Dios para emerger de nuevo —en plena transfiguración— en la bendita mañana de la resurección.

Se fué en plena paz y felicidad. Dios que sabe lo que hace le permitió que sus últimos días los pasara alegres. Aún tuvo fuerzas para ir por sus propios pies a visitar en el mismo hospital a un compañero ministro recién operado, y quien le había visitado a ella en su lecho de dolor, varias veces.

Su alegría de esos últimos días tenía sabor de eternidad. Era de veras contagiante. ¿Acaso sería su alegría preludio de su entrada a la mansión eterna que ya intuía? Yo me sintía en arrobamiento feliz al ver cómo la desesperación de los primeros días había cedido a las tantas súplicas que corazones buenos habían derramado ante el ara sacrosanta. A impulsos de esta alegría concebía planes y más planes. Aún abrigaba la esperanza de continuar su labor de docencia. Pero Dios dispuso otra cosa...

Poco antes de su tránsito a la eternidad, habíamos hablado por teléfono. Fué la última conversación que tuve con ella. Aquel mismo día los doctores la habían dado de alta, y me dijo: "No vengas ahora a buscarme. Voy a dormir una siesta. Ven a las cuatro".

Salí de mi hogar para el hospital poco después de las tres. El teléfono sonó mientras abordaba el carro. Yo no quise responder a la llamada porque tenía prisa de llegar al hospital. Era mi secretaria que me llamaba para comunicarme que del hospital me llamaban con urgencia.

Y ahí empezó lo más terrible y crucial experiencia en mi vida. La sombra de esa experiencia comenzó a manifestarse a fines del 1965. Esa sombra siguió creciendo y creciendo a medida transcurrían los días y los meses. Yo le leía estas líneas que me nacieron en hora de angustia.

Vientos de tempestad irrumpen en mi alcoba
Dejándola maltrecha y desolada.
En veces la noche es dura y larga,
Mientras arriba, en el cielo,
Mil estrellas iluminan el sendero.
De nuevo. dirijo mis pasos
a Belén de Efrata
Porque allí, echado en un pesebre,
Se halla mi anhelada paz.

Ella que tuvo mucha fe y mucho valor infundía ánimo desde su lecho de enferma. Aun pudo ayudar a una hermana de la iglesia a preparar un servicio religioso. Fué su última contribución. Ya había hecho muchas.

Yo puedo dar fe de su vida radiante y hermosa. De su celo y pasión por la Iglesia. De la vehemencia y calor con que recibía las encomiendas de servicio.. De su interés en hacer felices a otros. Me decía, en doloroso estragamiento de su carne: "Yo me siento feliz haciendo felices a otros". Con todos compartía con largueza de espíritu.

¡Cómo añoraba los primeros tiempos de su iglesia! ¡Cómo sufría cuando otros fallaban en su devoción y lealtad! ¡Qué de muchas vigilias pasó, aguardando hasta bien entrada la noche mi regreso de tal o cual reunión! Y ¡Cómo seguía, paso a paso, en espíritu de oración, el desarrollo de las Asambleas y demás reuniones!

Hasta sentó cátedra de homilética. Me decía: "Nunca subas al púlpito sin haber preparado tu mensaje". Cuando me veía demasado atareado como para poder prepararme en debida forma, me comunicaba su temor. "Temo que no te hayas preparado bien para hablar esta noche". Viéndome bregar con la vida económica de la Iglesia me decía: "Ten siempre las cuentas claras. Anda siempre con tu rostro en alto sin tener de qué avergonzarte"

Yo puedo dar fe de muchas cosas más. De su esmero y solicitud en tener su casa limpia y arregladita. Me decía: "La casa del pastor debe ser un ejemplo de orden y de limpieza". Puedo dar testimonio de su interés y amor por sus alumnos. Decía: "Estos son mis hijos". Y aún siendo jóvenes ya, seguía preocupándose por ellos. En su salón de clase infundía respeto y cariño. Se ganó el aprecio y la estimación de sus superiores quienes compartían con ella con mucho amor. Cuando sufrió su primera intervención quirúrgica, su principal de escuela estuvo desde las siete de la mañana hasta el mediodía junto a nosotros sosteniéndonos en tan duro trance. Son cosas que no se pueden olvidar, pero que tam-

poco se pueden ponderar en su justa medida.

Ella era un dínamo que genera energía. Se mantuvo en su cátedra hasta el último día de clases. Aún sacó fuerzas para estar con sus niños en su hora de graduación. Yo quise detenerla pero ella con resolución firme, me detuvo: "Yo tengo que seguir. Si me quedo en casa, sin hacer nada, me muero de pena". Renunció a ser sobreprotegida, por estar ello reñida con su condición de mujer formada en el fragor de la lucha.

Fuimos del mismo barrio y de la misma Iglesia. Brisa y salistre del mismo mar salpicaron nuestra niñez y juventud dorada. Nuestros sueños y esperanzas se tejieron a la lumbre de una misma vocación y destino.

Fué allí —en ese manadero de aguas vivas— donde recibimos el impacto de la fe en el divino Nazareno. En esa fe nació ella. En ella vivió, y en ella halló la identidad de su ser. Una fe así que se amasa con el espíritu de Dios y con lo mejor del ser de una persona, no puede ser domeñada por el imperio de la muerte. El que emergió triunfante del sepulcro quitó a la muerte su aguijón y su dominio. Algún día que la providencia de Dios señale, habremos de encontrarnos de nuevo, transfigurados en la mismísima gloria del Cristo redivivo y eterno.

Mientras dure esta peregrinación por tierra velada por la sombra misma de la muerte, coloquemos el destino de nuestras vidas en las manos rectoras del Cristo resucitado.

Hoy Julia no está con nosotros. Su ausencia es notoria. Ya ella pertenece a los predios de la inmortalidad. Como tributo a su memoria, los que la amamos iremos por la vida a la manera como ella fué:

Con ímpetu y vigor
Con amor y dedicación
Con devoción y lealtad
Y con espíritu de oración.

Señor Jesús: a Tí sea la gloria y el poder, por los siglos de los siglos. AMEN.

Rinden Merecido Homenaje

Durante los días 16 al 23 de julio de 1967 la Iglesia Metodista del Barrio Pasto-Algarrobo en Aibonito celebró su Primer Aniversario. Las actividades de aniversario comenzaron el día 16 a las 2:00 P. M. cuando nuestra Iglesia rindió un merecido homenaje a los hermanos Arcadio Rodríguez y Regina Cartagena con motivo a sus 60 años de fiel servicio a la Iglesia Metodista en dicha comunidad. Nuestro Superintendente de Distrito, Rev. Dr. Tomás Rico Soltero hizo entrega de un certificado de Reconocimiento a su labor y a la vez la Junta de Educación de nuestra Iglesia presentó a los homenajeados otros dos certificados.

Las actividades de la semana estuvieron muy lucidas, haciendo uso del púlpito en esa semana, distintos oradores consagrados de nuestra iglesia.

José O. Rivera, Corresponsal

In Memoriam

Francisco Zayas Morales

El día 14 de septiembre del pasado año de 1966, pasó a morar con el Señor el hidalgo caballero cristiano que en vida terrenal se llamó Francisco Zayas Morales. Natural y residente de la población de Villalba, se distinguió en las ejecutorias de su vida noble, como agricultor, comerciante y caballero cristiano.

Al cumplirse el primer año de su fallecimiento. la Iglesia Evangélica Unida de P. R. en la ciudad de Villalba, llevó a efecto un solemne servicio como póstumo homenaje a su memoria.

Consideramos el acto efectuado en esta ocasión como uno de verdadera ecumenicidad donde conjuntamente católicos y evangélicos en solemne y ferviente adoración brindábamos las alabanzas al Autor de la vida y en solemne atención espiritual se escuchaba al predicador de la ocasión exponiendo el mensaje acerca de la "Bienaventuranza de la Muerte", enfatizando el pensamiento del Vidente de Patmos en su apocalíptica declaración: "Bienaventurados de aquí en adelante los muertos que mueren en el Señor". Sí, dice el Espíritu, descansarán de sus trabajos, porque sus obras con ellos siguen. Al consignar estas notas póstumas a la memoria del fiel hermano fundador de la Iglesia Evangélica Unida en la comunidad de Villalba, extendemos a su viuda e hijos nuestro testimonio de simpatía y cariño encomendándoles a la gracia consoladora del Espíritu Santo.

Rev. Antolín Castillo

HIMNO DEL MES

Eres del Mundo, Cristo, la Esperanza

Núm. 391 de "Cántico Nuevo"

Un Himno del 1953 con música del **Salterio de Ginebra de 1551**

Por el Rdo. Luis A. Olivieri

EL POEMA

En agosto del año 1954 se reunió la Segunda Asamblea del Consejo Mundial de Iglesias en Evanston, Illinois, proclamando a Cristo como la Esperanza del Mundo. El año anterior, la Sociedad Hímnica de América llevó a cabo un concurso hímnico bajo el tema de la Asamblea para conseguir himnos a usarse en la misma. Se recibieron alrededor de 500 himnos originales de los cuales se escogieron once que fueron publicados en un folleto titulado "Eleven Ecumenical Hymns". El primer lugar fue dado al himno de la Dra. Georgia Harkness, "Hope of the World, Thou Christ of Great Compassion". Inmediatamente el himno fue traducido al francés y al alemán. Posteriormente fue traducido al español, "Eres del Mundo, Cristo, la Esperanza".

La Dra. Harkness nació en Nueva York en el 1891 y es pastora ordenada en el ministerio de la Iglesia Metodista de Estados Unidos. Ha ocupado la cátedra de Teología Sistemática en diversas escuelas teológicas y es autora de varios libros y manuales devocionales.

El traductor del himno al español lo fue el Dr. Gonzalo Báez Camargo, educador cristiano y hombre de letras nacido en Méjico en 1899. Ha tenido una destacada actuación en las instituciones ecuménicas, principalmente en el Consejo Mundial y el

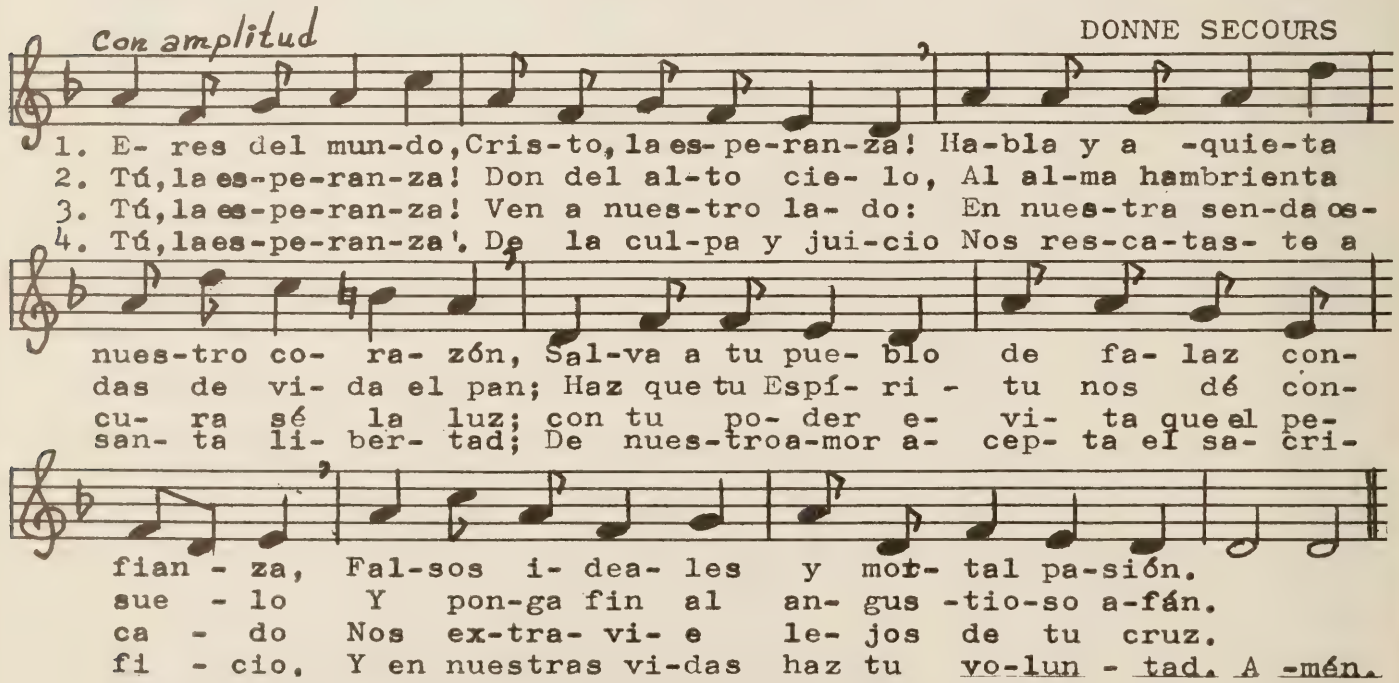

5. ¡Tú, la esperanza! Surges victorioso
Sobre la muerte, y vida eterna das.
Fieles seremos al pregón glorioso:
Tu para siempre, Cristo, reinarás. Amén.

Concilio Misionero Internacional. Es traductor y autor de varios himnos.

LA MUSICA

Entre las melodías sugeridas para este himno están, "O Perfect Love", "Vicar", Donne Secours" y "Ancient of Days". Estas dos últimas se proveen en el himnario Cántico Nuevo. Nosotros preferimos "Donne Secours, por su peculiar carácter e interés histórico.

Esta melodía apareció en el "Salterio de Ginebra de 1551" para ser usada con el Salmo 12 versificado al francés por el poeta Clement Marot. Posiblemente esta era una melodía folklórica arreglada por Loys Bourgeois, editor musical de ese salterio.

El "Salterio de Ginebra" fue el instrumento de canto congregacional de la Iglesia Reformada en Suiza que para aquella época del siglo 16 estaba bajo el liderato del reformador Jean Calvin. El sostenía que los Salmos eran los únicos textos apropiados para el canto congregacional e hizo que se compusieran versiones métricas en idioma francés de todos los Salmos. Las melodías silábicas para estos salmos fueron adaptadas y compuestas por Bourgeois (1510-1569). Se considera que esta forma de cantar los salmos es la mayor contribución de la Iglesia Reformada a la Himnodia cristiana. Sus melodías han sido usadas posteriormente para cantar otros himnos como lo es el caso del himno: "Eres del mundo la Esperanza" y la melodía "Old Hundreth" que usamos para la doxología, A Dios el Padre. Sin embargo se han hecho también traducciones de los salmos franceses al inglés y al español, haciendo uso de las melodías originales. El himnario Cántico Nuevo contiene siete de estos salmos en los números 27, 258, 173, 272, 280, 296 y 426. En la Iglesia Reformada de Suiza se cantaban al unísono y sin acompañamiento pero se permitía el canto armonizado de los mismos en los hogares y en festividades cívicas.

USO

Publicamos este himno con motivo de la celebración del 450 Aniversario de la Reforma Protestante en un mundo cristiano cuyo tema de actualidad lo es el ecumenismo. La melodía es símbolo de la Reforma, que estimuló el canto de la congregación y el texto es símbolo del movimiento ecuménico moderno que proclama a Cristo como la única esperanza del mundo.

Organizan La Coral Evangélica

Recientemente se reunió un Comité de Timón de cantores evangélicos que participaron en el Coro de la Campaña Billy Graham en P. R., con el propósito de discutir la posibilidad de fundar un Coro permanente de las distintas Iglesias Evangélicas.

El Rev. Lucas Torres dirigió esta reunión y como resultado de la misma se ha organizado formalmente LA CORAL EVANGELICA DE P. R., que ensaya actualmente en el salón de actos de la Iglesia Luterana, La Transfiguración, situada en la Ave. Universidad de Río Piedras.

El Director de la Coral es el profesor William Aish, Director de Coros y Organista profesional, procedente de Lima, Perú, con residencia ahora en esta Capital. Los Comités de Secretaría, Finanzas, Actividades y Relaciones Públicas, con un Coordinador General, son los que manejan la fase administrativa del Coro.

Se ha establecido una cuota de matrícula de $2.00 y una mensual de $1.00 para atender los gastos de secretaría, música, etc.

Actualmente este Coro ensaya la música de la Campaña Billy Graham en P. R. para grabar un disco de larga duración que muy pronto saldrá al mercado.

LA CORAL EVANGELICA viene a ocupar el vacío dejando en el ambiente evangélico por el Coro Interdenominacional, que por más de diez años cantó en las Iglesias Evangélicas de P. R. y Santo Domingo, por radio y T.V.

Por medio de esta extendemos una cordial invitación a todos los evangélicos que deseen unirse a LA CORAL EVANGELICA para que se entrevisten con nuestro director personalmente o en los ensayos de los Lunes a las 8:00 P.M. y los domingos a las 2:30 P.M. en el salón de actos de la Iglesia Luterana, La Transfiguración, Ave. Universidad, Río Piedras, P. R.

JOSE R. PADILLA
Miembro de la Coral
Evangélica de P. R.

Caballeros Evangélicos Celebran Asamblea en Cataño

La Asamblea Anual de la ASOCIACION CABALLEROS EVANGELICOS DE PUERTO RICO celebrada en Cataño el DIA DEL TRABAJO tuvo un rotundo éxito. Después de un devocional a cargo del Pastor, Rev. Gilberto Mattos, el fundador y Presidente de la ASOCIACION CABALLEROS EVANGELICOS DE PUERTO RICO, Eloy Estrada, declaró abierta la Asamblea. Más de 300 delegados y visitantes estuvieron presentes. Al iniciarse los trabajos de la Asamblea el Hon. Alcalde de Cataño, Sr. Emilio Cardona, saludó a los delegados y concurrentes con palabras efusivas y leyó una Resolución de la Asamblea Municipal declarándolos huéspedes de honor. Fueron designados por el Presidente los distintos Comités para encauzar los trabajos de la Asamblea. Pronunciaron discursos alusivos al acto los hermanos Enrique Reyes, Pedro Vázquez y el Dr. J. F. Rodríguez.

Líderes del CONCILIO EVANGELICO DE PUERTO RICO estuvieron presentes, entre ellos, el Presidente Rev. Rafael Boissén, el Vicepresidente, Rev. Luis Orengo, el Secretario Ejecutivo, Rev. Antonio Rivera Rodríguez, el Rev. Domingo Rodríguez y otros. Se dirigieron a la Asamblea, además, la Presidenta de las Damas Evangélicas de Puerto Rico; el Rev. Tomás Rosario Ramos, de la Iglesia Bautista de San Juan y el Secretario Ejecutivo del CONCILIO EVANGELICO DE PUERTO RICO, Rev. Antonio Rivera Rodríguez.

El Presidente Estrada leyó un extenso y luminoso mensaje sobre las actividades de la ASOCIACION durante el año e hizo recomendaciones que fueron sometidas a los distintos Comités de la Asamblea. Se guardó un minuto de silencio por la muerte de los 26 caballeros evangélicos que pasaron a morar con el Señor durante el año. Se leyó una carta de la Sra. Mercedes Atilano Vda. de Cartagena dejando el auxilio mortuorio de su esposo a favor de la ASOCIACION. Se aprobó escribirle una carta dándole las gracias. Se dio lectura al acta de la Asamblea anterior que fue aprobada sin discusión.

El Presidente del Comité de Credenciales dio un informe declarando la siguiente asistencia: 12 Denominaciones evangélicas representadas; 72 Sociedades Locales; 23 Oficiales, Directores y Consejeros; 125 Delegados Propietarios; 11 miembros directos y 96 visitas, haciendo un total de 318 concurrentes a la Asamblea.

El Comité de Reglamento, en su informe recomendó 2 enmiendas: 1 para aumentar la cuota ordinaria a 50 Cts. mensuales y la otra para crear el cargo de 2do. Vicepresidente. El informe fue aprobado. Los informes del Tesorero, Hno. Rafael Delannoy y del Comité de Finanzas, presidido por el Hno. Andrés J. Morales, fueron aprobados sin discusión.

El Hno. Jacinto Torres, Presidente del Comité de Nominaciones, rindió su informe aprobando la Asamblea los siguientes Oficiales: Presidente: Eloy Estrada (reelecto) 1er. Vicepresidente: Hilario Torres (reelecto) 2do. Vicepresidente: Rafael Delannoy. Secretario Ejecutivo: Julio Torres Muñiz., Secretario Corresponsal: Ramón S. Olivencia, Tesorero: Jacinto Torres Vázquez y Auditor: José G. Martínez. Consejeros: Dr. J. F. Rodríguez, Sr. Asterio Rojas Negrón y Dr. Tomás Rosario Ramos.

Durante el receso para el almuerzo se eligieron los Directores de los 10 distritos evangélicos, reunidos separadamente por grupos representando cada distrito evangélico. Después del almuerzo se continuaron los trabajos de la Asamblea escuchándose la recitación de un bello poema por el hermano Ramón S. Olivencia. La Asamblea aprobó la elección de los siguientes Directores de distritos Aguadilla: Francisco Santiago, Arecibo; Julio Pellot; Bayamón; Emiliano Viana, Caguas; Gumersindo León, Fajardo; José Ortiz Espinosa, Guayama; Efraín Colón, Humacao; Santiago Ríos, Mayagüez; J. Angel Ortiz Gracia, Ponce; Emilio Rivera y Salustiano Sánchez, San Juan.

Durante la sesión de la tarde después de la elección de los Directores, el Presidente del Comité de Resoluciones, hermano Pedro Santiago, declaró que el Comité no pudo reunirse. A moción del Hno. Jacinto Torres se acordó que la Asamblea en comisión total recibiera las resoluciones sometidas. El número de resoluciones sometidas a la Asam-

blea fue de 16, siendo las más importantes aprobadas por la misma, las siguientes: 1ra. Respaldando la Universidad Estatal en cuanto a la filosofía de CASA DE ESTUDIO defendida por su Presidente Benítez. alejada por completo de toda ingerencia político partidsta extremista y de toda violencia por parte de profesores y estudiantes. 2a. Para solicitar que la Junta de Directores de nuestra ASOCIACION preste su ayuda a las Agencias del Gobierno y particulares para aminorar la delincuencia juvenil y los crímenes en nuestra Isla. 3ra. Para que el Cuerpo Directivo de ia ASOCIACION organice y propicie un retiro espiritual para orar por la triste condición moral y espiritual porque atraviesa el mundo. 4ta. Para solicitar que se celebren 4 reuniones al año en cada distrito evangélico de la ASOCIACION en diferentes iglesias con el fin de aumentar el interés por ésta. 5ta. Para crear una Capellanía para que se haga cargo de los trabajos en relación con los adictos a drogas. Se aprobó someterla a estudio y consideración de nuestra Junta para que ésta a su vez discuta el asundo con el CONCILIO EVANGELICO. 6ta. Para que por la Junta de Directores se haga un estudio de las razones por las cuales nuestra ASOCIACION no ha aumentado su membresía como debiera. Se acordó aprobar esta Resolución y que sea la Junta de Directores quien inicie este studio.

Terminado el informe del Comité de Resoluciones se procedió a la instalación de la nueva Junta Directiva a cargo del Rev. Rafael Boissén, Superintendente de la Iglesia Metodista (Parte Oriental) y Presidente del Concilio Evangélico de Puerto Rico. Después de la fotografía de rigor el Rev. Boissén pronunció breves palabras e hizo la oración de instalación. El Dr. J. F. Rodríguez, Superintendente de los Defensores de la Fe y consejero de nuestra ASOCIACION pronunció la BENDICION APOSTOLICA. La Asamblea acordó que la sede de la próxima Asamblea, el año que viene, sea la Iglesia Bautista de San Juan.

Las palabras de clausura estuvieron a cargo del Presidente reelecto, hermano Eloy Estrada, quien lleno de emoción pronunció frases de agradecimiento y también expresó las gracias más sinceras por la acogida tan cordial y tan hospitalaria que dieron a los concurrentes de la Asamblea, los hermanos de la Iglesia de Cataño, especialmente, el Pastor, el Presidente de la Sociedad local y las damás. La Asamblea terminó sus trabajos como a las 4:10 P.M. en medio del mayor entusiasmo y regocijo cristianos.

CEDELARI Discute

La Misión de la Iglesia en la Cultura de la Pobreza

Recientemente. un grupo de hermanos que pertenecen a la Comunidad de Estudio de la Renovación de la Iglesia (CEDELARI) estuvieron visitando los arrabales de Tokío y Miraflores que están localizados cerca del Caño Martín Peña. El propósito de esta visita fue el familiarizarse con conocimientos de primera mano sobre las condiciones de vida es la cultura de la pobreza.

CEDELARI es un organismo compuesto por pastores y laicos de distintas iglesias cristianas cuyo propósito es el estudio comunitario de la Biblia y la discusión de los problemas que atañen a la vida y misión de la iglesia en Puerto Rico. Esta organización tuvo su origen hace tres años cuando distintos pastores y laicos comenzaron a preocuparse sobre la renovación de la iglesia en Puerto Rico. Para entonces celebraron varios diálogos informales. No fue hasta hace seis meses que se organizó formalmente CEDELARI abriendo sus puertas a un grupo mayor de hermanos interesados genuinamente en la renovación de la iglesia en Puerto Rico.

Grupo de CEDELARI visitando la Barriada Miraflores. En la foto aparecen los hermanos Ada Luz Ortiz de Franco (Evangélica Unida); Wilfredo Martínez (Luterano); Carlos Santos (Bautista); Wilfrido Ramos (Episcopal) y Luis Rivera Pagán (Bautista).

CEDELARI celebra todos los

(Continúa en la página 11)

Resolución Respaldando al Seminario Evangélico de Puerto Rico

POR CUANTO: El Seminario Evangélico es escuela de educación pastoral de las denominaciones de Puerto Rico.

POR CUANTO: El Seminario Evangélico es una institución de reconocido prestigio en y fuera de Puerto Rico.

POR CUANTO: El Seminario Evangélico de Puerto Rico continúa haciendo una obra excelente en la educación de pastores.

POR CUANTO: El Seminario Evangélico de Puerto Rico continúa en su empeño de superación y expansión tanto en su currículo, facultad como en sus facilidades;

POR CUANTO El Seminario Evangélico de Puerto Rico ha sido sometido a ataques anónimos que carecen de fundamento en la prensa del país y no anónimos a través del correo y de distribución personal.

POR TANTO: Nosotros, la Convención Bautista de Puerto Rico, reunidos en asamblea anual, acordamos:

(1) Respaldar al Seminario Evangélico de Puerto Rico en la obra que está haciendo actualmente.

(2) Nos comprometemos respaldarlo con nuestro interés y oración.

(3) Nos comprometemos, además, a respaldarlo económicamente a la altura de nuestras capacidades.

Reconocimiento de Servicios Misioneros de Inés F. Quiles

POR CUANTO: la Sra. Inés F. Quiles en su capacidad de misionera, primero en Cayey y luego en Ponce, ha estado por 39 años vinculada con la Convención Bautista de Puerto Rico;

POR CUANTO: la Sra. Quiles ha mostrado gran dedicación al servicio cristiano, un marcado interés por la salvación de las almas, como una incuestionable lealtad a Jesús su Señor;

Y POR CUANTO: dicha hermana Inés F. Quiles habrá de acogerse muy en breve a un merecido retiro de jubilación,

POR TANTO: resuélvase como por la presente se resuelve por la Convención Bautista de Puerto Rico, reunida en Asamblea ordinaria, durante los día 2 - 5 de marzo de 1967, en la Primera Iglesia Bautista de Puerto Nuevo, San Juan, Puerto Rico, ofrecerle un testimonio de reconocimiento por sus largos años de servicios a la obra misionera dentro de nuestro campo bautista.

Y SE RESUELVE ADEMAS: que la Convención Bautista de Puerto Rico se una a la Primera Iglesia Bautista de Ponce en un acto de reconocimiento a la hermana Inés F. Quiles.

Y SE RESUELVE: entregar copia de esta Resolución a la Sra. Inés F. Quiles, así como a la American Baptist Home Mission Society, con sede en Valley Forge, Pennsylvania.

Sometida por la Junta de Misiones y aprobada Unanimemente por la Sexagésimo-quinta Asamblea de la Convención Bautista de Puerto Rico.

Marzo 4 de 1967

Envío de la Secretaría Ejecutiva de la Convención Bautista de Puerto Rico.

N. de R. Ambas resoluciones de la Convención Bautista llegaron a la redacción en agosto de 1967.

El Ministerio Cotidiano de la Iglesia Cristiana

Por Norberto E. García

Recientemente, estando yo de vacaciones, me correspondió trabajar en una Cruzada de Renovación Espiritual y Mayordomía Cristiana que durante 1967 celebra la Iglesia Metodista Universitaria. Pasé muchas horas laborando en dicha Cruzada y tuve la oportunidad de observar algunos incidentes en la vida diaria de la iglesia, que normalmente no son percibidos por los fieles.

Recuerdo una tarde cuando un grupo de cuarenta y cinco niños del Programa **Head Start** que opera en nuestra iglesia fue llevado al circo. Antes de salir sus maestras les obsequiaron con sombreritos y golosinas que llevarían consigo, que ellas consiguieron en la comunidad. La expresión de felicidad en el rostro de aquellos niños sería recompensa suficiente para cualquier hermano de los que sacrificialmente sostienen los programas de la iglesia.

En otra ocasión, recuerdo, una líder de nuestra Comisión de Acción Social vino a la oficina pastoral y comenzó a llamar a diferentes hermanos solicitando camas, colchones. etc., para que una familia que tenía cinco niñitos durmiendo juntos en una sola cama, porque no tenían con que poveerles siquiera por lo menos ese tipo de facilidad.

Otro día un grupo de jovencitos de la comunidad jugando pelota rompieron uno de los cristales de nuestro templo. Huyeron creyendo que serían castigados. La líder laica y el pastor optaron por recoger la pelota y esperar. Uno de los jovencitos vino más tarde a reclamarla. Hablamos con él y le pedimos vinieran los responsables a hablar con nosotros. No para castigarlos sino para enseñarles a asumir responsabilidad por sus acciones. Una buena lección a tiempo bien vale el precio de un cristal roto.

Una noche tuvimos la oportunidad de ver reunidos los padres de los cuarenta y cinco niños que forman nuestra tropa de Escuchas. Son padres de todos los niveles sociales y de diferentes religiones unidos con nosotros en un propósito común: forjar el carácter de sus hijos. Nuestra iglesia ha extendido su ministerio de servicio a la comunidad más allá de las barreras sociales y religiosas. Ha establecido un puente de amor.

Nuestra iglesia está metida en la vida cotidiana de la comunidad. Aspiramos que siga extendiendo su ministerio de amor y servicio en la comunidad en que nos ha correspondido colaborar para hacer realidad entre los hombres lo que Jesús llamó el Reino de los Cielos.

. El ministerio cotidiano de la iglesia va mas allá, mucho más allá que lo que su programa semanal anuncia.

Iglesia Metodista de Garrochales

La Iglesia Metodista de Garrochales que dirige el Rev. José Seguí Juarbe, celebró su 37 Aniversario presentando un predicador cada noche. Inició con un magnífico sermón el Rev. Héctor Aybar de la Iglesia Presbiteriana de Aguadilla. Entre otros pastores el Rev. José Avelino Robles, que habló de "El Hogar y sus Problemas y la Falta de un Cristo vivo en medio de nuestros Hogares". La parte musical estuvo bajo la dirección del Coro de la Iglesia Metodista de San Juan, que nos visitó acompañado de su pastor el Rev. Apolinario Cruz Sánchez y de un grupo musical local que dirigen los Hermanos Sixto Machado y la señorita Nélida Vélez.

LA MISION ...

(Viene de la página 9)

meses estudios bíblicos en cuatro regiones, a saber: Area Metropolitana, Ponce, Mayagüez, y Arecibo. Además, hay una Convocación General mensual en la cual se discute algún problema de vigencia para el testimonio que corresponde a laicos y pastores en la misión de la iglesia hoy. El enfoque del diálogo es siempre de carácter ecuménico.

La próxima Convocación General de CEDELARI será para discutir el libro "La Vida" de Oscar Lewis. Esto es parte del esfuerzo de CEDELARI por crear más conciencia sobre las condiciones de vida en la cultura de la pobreza y descubrir cual es el llamado que el Señor nos hace en esta situación.

PUERTO RICO EVANGELICO

Apartado 21,163, Río Piedras, P. R. 00928

Second-class postage paid at San Juan, Puerto Rico 00902

Familia Acosta Visita la Isla

Rdo. Primitivo M. Acosta y esposa.

Recientemente visitaron nuestra Isla el Rdo. Primitivo M. Acosta acompañado de su esposa Sra. Emma Luella de Acosta y su hija, Sra. Eunice Acosta de Lear, residentes en Azusa, California.

La familia Acosta llegó del continente para participar en la dedicación de la Iglesia Metodista de Barranquitas, acto que también se ofreció en memoria de la Sra. Lola Quiñones de Acosta, madre del Rdo. Acosta.

Los esposos Acosta contrajeron matrimonio en 1920 teniendo cuatro hijos y 11 nietos. Durante 22 años fueron misioneros presbiterianos en Habana, Cuba,

En California sirvieron por 22 años en una iglesia mejicana. En 1960 el pastor Acosta se jubiló del ministerio activo que comenzó en 1913 al graduarse del Seminario Portorricense en Mayagüez.

Durante su visita a Puerto Rico el Rdo. Acosta predicó en la Iglesia Presbiteriana de La Pica en Sabana Grande.

Sra. Eunice Acosta de Lear

Hay personas que han progresado vertiginosamente en su educación profesional, pero en su educación religiosa todavía están en Kindergarten.

Puerto Rico EVANGELICO

AÑO 56 OCTUBRE DE 1967 NUMERO 1349

1517 — 1967

ANIVERSARIO 450

DE LA

REFORMA

PROTESTANTE

En 1520 se publicaron 208 libros en Alemania, de los cuales 133 fueron escritos por Lutero. Nunca escribió por dinero, sino para llenar la necesidad de su gran contienda.

DIRECTORIO

REVISTA
PUERTO RICO EVANGELICO
Apartado 21,163
Río Piedras, P. R. 00928

Oficinas

Edificio Centro Evangélico
Robles 54, Río Piedras, P. R.
00925

Teléfono: 765-1150

Junta Editorial

Jorge N. Cintrón
T. Rosario Ramos
Miguel Limardo

Junta de Publicación

Gilberto Robles
Presidente

PUERTO RICO EVANGELICO es el órgano oficial de las denominaciones evangélicas. Bautista, Discípulos de Cristo, Presbiteriana Unida, Metodista y Evangélica Unida de P. R.

Se publica mensualmente en la Imprenta Puerto Rico Evangélico, Robles 54, Río Piedras, Puerto Rico.

Admitido como correspondencia de segunda clase en las oficinas de correo de Ponce, P. R. el 10 de junio de 1912. Franqueo de segunda clase pagado en el correo de San Juan, P. R. Precio de suscripción: $2.00 al año.

Entered as second-class matter at the Post-office in Ponce, P. R., in June 10 1912. Postage paid at the Post-office in San Juan, P. R. Subscription price, $2.00 a year.

IMPRENTA
PUERTO RICO EVANGELICO

Centro Evangélico
Robles 54 — Apartado 21,163
Río Piedras, P. R. 00928
Teléfono: 766-3435

Moisés Castillo, Administrador

A LOS SUSCRIPTORES

1. Informe correctamente su nueva dirección.
2. Pague la suscripción al agente local por adelantado.
3. Los suscritores individuales deben pagar al recibo del envío de vencimiento.

El Problema Ecuménico en Puerto Rico

Por Luis N Rivera Pagán

Los historiadores de la iglesia moderna concuerdan en que el movimiento ecuménico es uno de los rasgos principales que caracterizan su perfil. Teológicamente y aparte de toda otra consideración pragmática-burocrática, el movimiento ecuménico es un movimiento de "obediencia". Si Jesucristo es el Señor de la iglesia, y si la singularidad del artículo '-el" que precede al título de "Señor" es tomada con la seriedad que requiere, la división de la iglesia se manifiesta como una radical desobediencia a Jesucristo y, por el contrario, la unidad de la iglesia es una de las implicaciones contemporáneamente más urgentes de la obediencia cristiana. Este hecho es bíblicamente expresado en pasajes como I Corintios 1:10-13; Gálatas 3:26 y Juan 17:20-23.

El fundamento del movimiento ecuménico es, pues, cristológico. Está constituido por la unicidad, singularidad y universalidad de la dignidad soberana de Jesucristo. El ecumenismo es un caminar juntos hacia Jesucristo para allí descubrir que coincidentalmente nos hemos acercado los unos a los otros.

El movimiento ecuménico en Puerto Rico se confronta con un marcado estancamiento y confusión respecto al futuro de las relaciones entre nuestras iglesias protestantes. Algunos estorbos son claramente perceptibles:

1. Falta de conciencia dentro de grandes sectores de nuestras iglesias de las implicaciones que para el problema de la unidad de la iglesia tiene la confesión del señorío único de Jesucristo. La mejor manera de encarar este problema quizás sea estudiando en comunidad las exigencias unitivas que presenta el fundamento cristológico de la eclesiología neotestamentaria.

2. La creencia dentro de ciertos círculos de nuestras iglesias de que el ecumenismo es una creación de Roma cuyo propósito último es la reinstauración de la situación eclesiástica medieval. A esto se une el hecho de que Roma tilda a sus concilios de "ecuménicos." Esta inadecuada y arrogante adscripción produce cierta confusión terminológica en la mente de muchos miembros de nuestras iglesias, lo cual requiere de nosotros una clara explicación del proceso histórico del llamado "movimiento ecuménico" según este ha acontecido en el siglo veinte. El resultado será mostrar cómo el ecumenismo no es producto del concilio Vaticano II, sino viceversa.

3. La apatía de los líderes y ejecutivos denominacionales y del Concilio Evangélico respecto a este problema. Visser T'Hooft ha dicho que hay dos situaciones que dificultan el crecimiento de una conciencia ecuménica: aquella en que la relación entre las iglesias es tan hostil y amarga que se hace muy difícil entablar el inicio del diálogo y aquella en que las relaciones interdenominacionales son tan placenteras y comunes que el problema de la unidad no florece a la conciencia. La situación puertorriqueña cae en la segunda categoría. Por esto dudo mucho que podamos esperar algún esfuerzo creador respecto a la unidad de nuestras iglesias de parte de los líderes denominacionales y conciliares en Puerto Rico.

Quizás la forma más efectiva de romper barreras denominacionales en Puerto Rico—pues de esto se trata—sea la de unificar congregaciones al nivel local. Congregaciones locales y vecinas que se enfrenten a problemas y retos comunes deben resolver esos problemas y retos en comunidad. Considero, pues, de mucho valor la sugerencia del Dr. J. Miguez Bonino de

(Continúa en la página 5)

RDO. MANUEL G. MATTOS

UN BUEN PREDICADOR DEL EVANGELIO

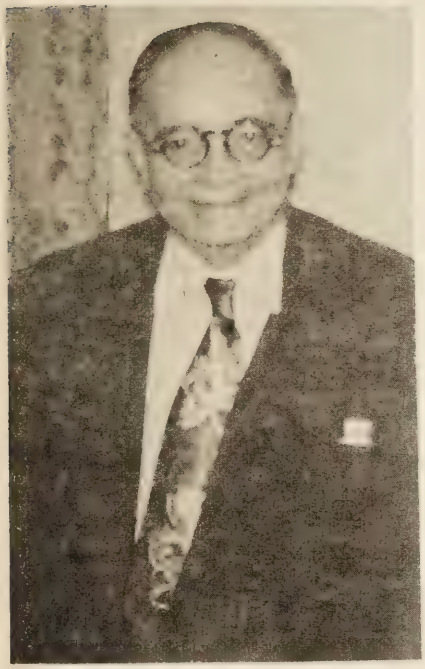

Rdo. Manuel G. Mattos

Tras una larga y continuada carrera ministerial cargada de preciosos frutos, rindió la jornada de la vida, en la madrugada del día 28 de septiembre próximo pasado, en la clínica Hermanos Meléndez, de Bayamón, otro viejo ministro del evangelio: el Rdo. Manuel G. Mattos. Allí, rodeado de cariño filial de los suyos en angustiosa expectativa, y fortalecido por las oraciones de tantos hermanos y compañeros que le llevaban en sus corazones y estaban en espera de ese momento, nuestro querido don Manuel oyó la voz de Aquel que lo llamaba a su regazo y quieta y calladamente se fue con El. Para nosotros don Manuel, es ya un recuerdo. El de un hombre que dedicó su vida al más noble de todos los afanes, que es la proclamación del Evangelio de Jesucristo. Para el mismo don Manuel, la realización de aquella Presencia que le acompañó durante su paso por este mundo, no ya por fe sino por vista, donde ahora mismo lo contempla cara a cara como El es. Está allí donde aquel dolor que hirió su precaria naturaleza humana ya no es.

Por el Rdo. Miguel Limaddo

NATURAL DE LUQUILLO

Nació don Manuel en el pequeño pueblo de Luquillo el 6 de enero de 1886. En su juventud, como el gran misionero Carey, fue zapatero. Oyó el evangelio por primera vez de labios de uno de aquellos humildes pastores que tan magnífica labor rindieron en los comienzos de la obra en Puerto Rico. Este pastor fue don Manuel París, que procedía de la entonces Iglesia Hermanos Unidos, de Ponce y que a la sazón pastoreaba la naciente iglesia de Luquillo. Se bautiza en el año 1911, y junto a él, esa misma noche se bautiza una joven que luego vino a ser su esposa y compañera en 52 años de vida matrimonial, nuestra hermana doña Flor Nieves de Mattos. En ese mismo año, al enfermarse don Manuel París se hace cargo de la iglesia. Este fue su primer pastorado. Era un obrero voluntario que no recibía salario de la Junta Misionera. En Luquillo atiende la iglesia hasta el año 1916, que lo trasladan para Punta Santiago. Para esta época ya es un obrero de tiempo competo. De aquí en adelante siguen en secuencia los siguientes pastorados: Naguabo, San Pedro de Macorís (en la República Dominicana), Luquillo (por segunda vez), Yabucoa, Luquillo (por tercera vez) y Fajardo, que fue su más largo pastorado.

TRES PASTORADOS

Aunque someramente, quiero hacer mención a tres de estos pastorados. El primero, el de la República Dominicana. Consideramos a don Manuel como uno de los pioneros de la Iglesia Evangélica Dominicana. Cuando el Dr. Philo W. Drury, fue en viaje de exploración a ese país hermano, se percató de las inmensas posibilidades para la labor misionera en toda la región del este, del centro y del sur de esa república. Hizo allí las primeras gestiones para iniciar la obra. Vino a Puerto Rico, captó el interés de las misiones y reclutó a don Manuel para que fuera a San Pedro de Macorís. Los tres años que pasó aquí fueron sumamente fructíferos. Auténtico misionero que regó la semilla por pueblos y campos. A él y a doña Flor, su esposa, hay hermanos que todavía le recuerdan con cariño y gratitud.

SAN FELIPE EN YABUCOA

El segundo pastorado a que quiero referirme es el de Yabucoa. La experiencia del huracán San Felipe es algo que los hermanos de Yabucoa, que aún sobreviven, no pueden olvidar. El pastor y su familia salvaron su vida milagrosamente entre los escombros de la iglesia que había sido abatida. El nuevo templo, ubicado en el solar que la misión había adquirido, había sido edificado pero aun no lo habían consagrado. El templo cedió a las furias del viento, dejando en pie solamente el campanario con su campana. Pasado el huracán los hermanos se reunieron en la pequeña plazoleta que daba frente al campanario. Mientras don Manuel predicaba su sermón, en un instante de inspiración se dirigió a los hermanos y les dijo: —Hermanos, miren a la montaña Santa Elena que tenemos a la vista. Aún están allí los latidos del huracán. Su cuerpo herido se me parece al cuerpo herido de nuestro Señor crucificado. Pero de la misma manera que El se levantó de la tumba nosotros también nos levantaremos de esta dura prueba que nos agobia." Esas palabras del pastor fueron bastante para alentar la fe de aquellos hermanos.

LOS DIAS DE FAJARDO

Quiero, en tercer lugar referirme a su pastorado en Fajardo. Esta iglesia la pastoreó por 19 años consecutivos. Fué aquí donde echó sus más hondas raíces. Donde más se sintió el impacto de su personalidad. Sin que se entienda con esto que se tiene a menos la labor de otros pastores que pasaron por aquí queremos decir

(Continúa en la página 8)

Lutero, La Biblia y Nosotros

Por David White

MARTIN LUTERO

De la vida de Martín Lutero hay dos escenas que son inolvidables para un cristiano evangélico. En una, Lutero con martillazos firmes, coloca sobre el portal de la catedral de Wittemberg las noventa y cinco Tesis, siendo este momento la chispa inicial de la Reforma. La otra escena, sumamente más dramática, ha dejado resonando en nuestros oídos la frase, "¡Heme aqui!", afirmación concluyente de sus convicciones delante del Emperador y de la nobleza del Santo Imperio Romano en la Dieta de Worms en 1521.

"¡Heme aquí!", declara Martín Lutero. ¡Magnífico!, respondemos, aplaudiendo su coraje. Pero, si alguien nos preguntara más detalles sobre este momento emocionante, el por qué de este "heme aquí", sería difícil explicárselo. Para hacerlo es necesario entrar más al fondo en la escena recordando las palabras que precedían esta famosa frase.

En la Dieta habían exigido de Lutero que repudiase sus escritos. El contestó con la siguientes palabras, ". . . a menos que yo esté convencido por el testimonio de las Escrituras o por claras razones (porque no confío en el Papa ni en los Concilios por sí solos, porque bien conocido es que frequentemente han errado y se han contradicho), estoy sujeto a las Escrituras que he citado y mi conciencia es cautiva de la Palabra de Dios. No puedo y no podré retractar cosa alguna, puesto que no es seguro ni recto oponerse a la consciencia . . ."

¿Cuál es el asunto en disputa entre Lutero y aquellos que le piden la renuncia de sus convicciones? El asunto es bien claro, "¿para el cristiano dónde reside la suprema autoridad?" Sus contrincantes demandan que Lutero reconozca la autoridad del Papa como suprema. Las Escrituras son importantes, dirán ellos, pero es el Papa que da la interpretación definitiva de ellas. No solamente la Biblia sino toda otra doctrina fundamental de la fe debe ser leída y entendida como la lee y la entiende el pontífice romano. A todo esto Lutero responde con un "¡NO!" rotundo. El Papa no es el juez de la Biblia sino la Biblia es el juez del Papa y toda otra cosa de la vida cristiana. Por mucho que Lutero respetase al Papa o a los Concilios de la Iglesia, en aquel momento de su vida él no podía aceptarlos como guías supremos de su vida.

Aquel día en Worms su "heme aquí" se refería a la Biblia. La Palabra de Dios había hablado a su conciencia y él no podía desviarse por otros rumbos. La Biblia, en confrontación directa y no de segunda mano a través de Roma, fue para él igualmente fuente de su fe personal y del mensaje de la Iglesia.

Aquí Lutero imprime un sello indeleble sobre todos los que comparten la tradición protestante. A todos, la Biblia es la fuente central de la cuál debemos buscar dirección y consejo para todo aspecto de la vida cristiana. Obispos, pastores, sacerdotes, concilios generales, conferencias anuales; ninguno es la autoridad máxima para el cristiano. Este lugar es reservado para la Palabra de Dios.

El "heme aquí" de Martín Lutero tiene que llegar a ser el "heme aquí" de todos nosotros si hemos de tener una fe cristiana firme. Tenemos que fundarnos en la Biblia como lo hizo él, como la fuente a que recurrimos constantemente. Esto, claro, es más fácil decir que hacer como muchos hemos descubierto cuando nos hemos aproximado a la Biblia con propósito serio. La Biblia presenta sus problemas de interpretación. No es un libro, sino muchos. Es producto no de una sola época histórica sino que cubre 2,000 años. Incluye una multitud de formas literarias. Muchas veces la forma de pensar y de hablar se diferencia mucho de nuestro día. Estas muchas complejidades nos hacen a veces envidiosos de aquellos que pueden simplemente consultar una interpretación "oficial" y no tener que luchar y agonizar por encontrar el mensaje. Miremos otra vez a Lutero para preguntarle, "¿Tienes tú, hermano, consejos para ayudarnos a abrir los tesoros de esta Santa Palabra? ¿Tienes tú algo que decirnos que es todavía válido, que los estudios modernos sobre la Biblia no han podido reemplazar?"

Lutero reconoce muchos de los problemas que son problemas para nosotros en esta época moderna. El encontró en la Biblia errores históricos, diferencias de autores de los tradicionales, y aún expresa dudà sobre la inspiración de ciertos libros (por ejemplo, Ester, Santiago, Judas). Aquí comparte las dudas de muchos de nosotros. ¿Cómo entonces, fue todavía posible que él hiciera de la Biblia la autoridad céntrica de su vida y pensamiento?

Lutero reconoce todo lo que hemos dicho pero lo vence al descubrir una regla, una norma, por lo cual será posible evaluar y descriminar. Aquella norma fue reconocer que hay un *centro* en la Biblia, un centro que a la vez da unidad y también relega a su debido lugar las distintas secciones. *El centro es Jesucristo,* o como Lutero en un simbolismo hermoso lo expresa, "la Biblia es la cuna en que fue acostado Cristo." Es por Jesucristo que debe ser juzgado toda otra cosa en la Biblia. Lo que testifica a él, todo lo que refleja su espíritu, debe recibir preferencia. Un buen ejemplo de eso es el trato distinto que da Lutero a las enseñanzas legales del Antiguo Testamento y al evangelio expresado en el Nuevo. La ley nos muestra lo que debemos hacer pero lo que no podremos, con el fin de que no nos pongamos arrogantes u orgullosos delante de Dios. De mucha más importancia son las buenas nuevas del amor de Dios mostrado en su Hijo, constituyendo éstas nuestra esperanza de

---

El doctor White fue misionero en Chile y luego en Cuba. Actualmente es profesor de Teología en Scarritt College, Nashville, Tennessee, Estados Unidos.

una vida nueva. Es este evangelio que nos liberta y que tiene que tener primacía.

Es por eso que Lutero da más valor a unos libros sobre otros. Llama a la epístola de Santiago "una epístola llena de paja" aunque admite que tiene valor. A pesar del hecho que tiene buenos consejos morales lo pone en lugar inferior. ¿Por qué? Porque no da testimonio a Cristo, "no nos enseña nada de él." Para Lutero, cuando uno es esclavo del pecado no necesitamos alguien que nos diga que seamos buenos, nos es indispensable alguien que nos muestre *cómo* podemos ser buenos y libres, y esto solamente Cristo puede hacer.

Lutero sería impaciente con nuestros argumentos y controversias hoy en día sobre quién fuera el autor de este o aquel libro. El mismo dudaba que algunos libros fueron escritos por los autores tradicionales. Pero, para él lo importante no fue *quién* escribió un libro bíblico sino *qué* decía el libro. Aquí, otra vez, la llave crucial al valor del libro fue su testimonio a la obra salvadora de Cristo. Con su entusiasmo acostumbrado exclama en su *Prefacio a la Epístola de Santiago,* "Lo que no enseña a Cristo no es apostólico, aunque lo enseñara Pedro o Pablo."

Para Lutero, no debemos leer la Biblia con una reverencia supersticiosa para cada palabra. No son "las palabras" de la Biblia en que radica la vida que necesitamos, sino es Cristo, La Palabra Viviente de Dios, que da poder. No es la letra de la Escritura que nos salva. Es solamente cuando Cristo sale de las páginas de la Biblia y entra como presencia real en nuestras vidas que somos seres nacidos de nuevo.

Aquí tenemos la llave a la importancia tan vital que tienen las Escrituras para Lutero y para nosotros. Cada día tenemos que vivir, decidir lo que será nuestra vida. La Biblia habla a esta urgencia desesperada de nuestras vida. Libró a Lutero de su terror de Dios y le libró para un servicio de amor a su prójimo. Hoy no sentimos tanto un terror de Dios sino que, faltando un encuentro con el Dios viviente, sentimos un tremendo vacío, una falta angustiosa de propósito, de razón por la cual vivir. Lo que nos diría Lutero es que Dios es capaz de estrechar su mano a través de la Biblia y asirse

de nuestras vidas y llenarlas de significado. Esto, precisamente, es la autoridad de la Biblia, su capacidad de servir como instigador para traernos a un encuentro con Dios en Cristo, un encuentro que inunda de sentido nuestras existencias. Es ésta la razón por la que ninguna Iglesia, Concilio o Papa puede entremeterse entre nosotros y la Biblia. La Biblia no debe ser meramente "interpretada". Debe ser un lugar de encuentro donde nuestras vidas son enfrentadas por Dios. Dice Lutero, ". . . tú oyes la voz que te dice que Cristo mismo es tuyo." En este momento de encuentro la Biblia es su propio intérprete mejor. La verdadera autoridad de la Biblia no reside en el hecho de que es reconocida oficialmente por la Iglesia, sino porque habla a tu corazón y al mío. Habla de la trágica condición del hombre y de aquél que es capaz de librarle.

Como para Lutero la Biblia, en fin de cuentas, debe hablar personalmente a cada cual. El no reconocerá "ninguna regla fija para la interpretación de la Palabra de Dios," porque como sigue en una carta al Papa, "la Palabra de Dios, que nos enseña libertad en todo, no debe ser atada."

Hay un consejo final que nos da Martín Lutero que nos ha llegado de sus conversaciones mientras cenaba con sus amigos. Decía que las Escrituras deben ser leídas con *oración*, con *expectación* y con *diligencia*. La Biblia no es de los libros que se puede leer con actitud neutral o con ligereza. La Biblia es un mensaje "de fe a fe" y es supremamente en el corazón y mente expectantes a donde vendrán iluminación y entendimiento. "Heme aquí, señor, ante tu Palabra, habla!" Hoy día también cada Protestante leyendo su Biblia con diligencia y oración puede decir lo mismo y esperar que Dios le hable mediante lo que lea.

EL PROBLEMA . . .

(Viene de la página 2)

adotar una "estrategia nominalista" respecto al problema de la unidad en nuestras sociedades latinoamericanas. Este trabajar juntos que toma la forma de "eventos ecuménicos" locales y concretos ha de ser acompañado de una interpretación de dichos eventos ecuménicos y unitivos. Dicha interpretación teológica debe alcanzar tanto el nivel local—las congregaciones envueltas—como al nivel general de poder de nuestras iglesias, donde debe constituirse en reto y en paradigma para la formación de otras situaciones y acciones similares.

RUEGO AL CRISTO AMARILLO

Cristo amarillo
de las inmensas masas
orientales
cual un viejo pergamino
cual verrugoso cirio
sé luz en las tierras de las
guerras infernales.

Detén los jinetes galopantes en
las carnes
amarillas como tú
por los vientos de miseria
por el viejo sufrimiento
por el agudo dolor
en las manos y costados de
sus cuerpos
enclavados en cruz en espacio
sin madero.

Cristo amarillo
como el rancio dolor de ese
pueblo
sé tú redentor
sé tú su cordero.

Rafael Abréu Volmar

Los Fundamentos Teológicos de la Evangelización

Por el Rdo. José D. Camacho

"ESTAD SIEMPRE PREPARADOS PARA PRESENTAR DEFENSA CON MANSEDUMBRE Y REVERENCIA ANTE TODO AQUEL QUE OS DEMANDE RAZON DE LA ESPERANZA QUE HAY EN VOSOTROS". Con estas palabras el apóstol Pedro presenta a cada cristiano un tremendo reto. El cristiano que lo es en verdad no se puede quedar en la periferia de la experiencia de la fe. El cristianismo superficial, periférico, conduce solo al dogmatismo temático y al fariseísmo religioso. El llamado es a una fe de profundidad, que vale también por una experiencia de conocimiento que capacita a uno para "dar razón" de lo que cree. Lo que está detrás de esta expresión petrina es que cada cristiano tiene que ser en cierta medida un teólogo. No se quiera decir con esto que cada cristiano debe ser un erudito en las disciplinas teológicas, sino que cada cristiano ha de tomar su fe en serio hasta el punto de profundizar en el misterio de Dios hasta la medida en que Dios mismo desea revelársele.

Si hay un área donde este sentido de la profundidad teológica parece haber sido olvidado, tenido en poco, es en el área de la evangelización. Para muchas personas, predicadores y evangelístas inclusive, evangelización parece ser sinónimo de superficialidad, de simplismo. De allí, que la opinión de algunos, cualquiera puede ser evangelista con tal de que pueda memorizar unos cuantos pasajes de la Biblia. Sin pretender cortar el derecho de cada cristiano a expresar sus convicciones y a testificar por Cristo, es preciso enfatizar la radical seriedad de la tarea evangelística y su profundidad teológica. Se trata nada menos que de la tarea más importante de la Iglesia, lo que tiene que ver con su propia razón de ser y su naturaleza.

El Dr. T. A. Kantonen, teólogo luterano, en su libro **La Teología del "Evangelismo"**, hace esta afirmación:

Siendo que el evangelio es el corazón mismo de la Verdad Cristiana, por consiguiente el evangelismo debe ser de radical importancia, tanto en la teología como en la actividad práctica de la Iglesia. Es cierto que el **Kerigma**, la proclamación del evangelio, no es lo único dentro de la totalidad de la verdad cristiana. También tenemos el **Didaché**, la enseñanza; y la **Paráklesis**, la exhortación, ambos teniendo que ver con la edificación de los creyentes... Pero es a través del **Kerigma**, de la predicación, que Dios salva a los hombres, por lo tanto esto debe ser el centro vital de la vida y pensamiento de la Iglesia.

El Dr. Kantonen tiene razón, porque la teología cristiana es por naturaleza evangélica, de allí que el evangelio tenga por necesidad profundidad teológica. De aquí también, la importancia de conocer los fundamentos teológicos de la evangelización, porque el evangelio no es otra cosa que la proclama de la gran noticia de que Dios está presto a reconciliarse con el hombre en la persona de su Hijo, nuestro Señor Jesucristo, Dios y Hombre verdadero. La naturaleza del mensaje del evangelio nos obliga pues a volver nuestro rostro hacia Dios mismo. Para la teología cristiana, igual que para el pensamiento del Antiguo Testamento, la afirmación categórica es idéntica: "En el principio Dios..." El evangelismo comienza con Dios!

EL EVANGELIO DE DIOS

Como una cuestión de hecho el **Kerigma** es el **evangelio de Dios.** Así lo expresa el más grande de todos los evangelistas, ya en el primer siglo de la era cristiana, cuando escribe el tratado evangelístico que conocemos como la **Carta a Los Romanos.** La tésis del apóstol en esta carta es "El Evangelio de Dios", esto es, el evangelio concerniente a Su Hijo, Jesucristo, nuestro Señor. (Romanos 1:1-3). En el día de hoy, cuando algunos se atreven a proclamar la muerte de Dios, nosotros debemos tomar con toda seriedad esta afirmación del apóstol-evangelista. Esto no quiere decir que seamos ingénuos, sin embargo. Vociferar por todo lugar que Dios está vivo solo por el hecho de gritar más fuerte que aquellos que pregonan su muerte no tiene ningún sentido. El asunto es más serio, tiene carácter existencial. Se trata aquí de creer en Dios y demostrarlo en el diario vivir. La formula es creer en Dios y vivir a la manera de Dios. De frente a Dios, como "mirando al Invisible". El autor de la carta a **Los Hebreos, lo** expresa de la siguiente manera: Pero sin fe es imposible agradar a Dios; porque es necesario que el que se acerca a Dios crea que

le hay, y que es galardonador de los que le buscan" (Hebreos 11:6). La implicación en esto de "agradar a Dios", otra vez, tiene que ver con las vivencias del creyente, a Dios no solamente se le cree, sino que se le vive, y este es el único medio de agradarle. El gran pecado del hombre moderno no es el ateísmo. Existen relativamente pocos declarados ateos en el mundo moderno. El gran pecado del hombre moderno es que ignora por completo al Dios en quien dice creer. El hombre moderno, por usar la frase de San Pablo, "no tiene en cuenta a Dios". Esta es la raíz de la problemática moderna, toda vez que cuando Dios es descartado, Jesucristo no tiene razón de ser, y sin Jesucristo no hay Evangelio, ni Iglesia, ni Credo, ni Teología Cristiana.

LA VERDAD REVELADA

El evangelio proclama la verdad de Dios en el supremo acto de revelarse a sí mismo al hombre en un momento dado de la historia, en el **Kairós** divino, el cumplimiento de los tiempos". Esto nos trae a la esencia misma del evangelio, lo que constituye la posición radical de la fe cristiana: la verdad cristiana es verdad revelada. El evangelismo es la proclamación de esa verdad por iniciativa de Dios mismo. El Apóstol Pablo escribiendo a **los Colosenses**, afirma: "...según la administración de Dios que me fue dada para con vosotros, para que anuncie cumplidamente la palabra de Dios, el misterio que había estado oculto durante los siglos y edades, pero que ahora ha sido manifestado a sus santos, a quienes Dios les quiso dar a conocer las riquezas de la gloria de este misterio entre los gentiles; que es Cristo en vosotros, la esperanza de gloria..." (Colosenses 1:25-27).

Algunos sectores de la iglesia cristiana contemporánea parecen estar interesados en un evangelio fácil y acomodaticio. En un evangelio capaz de ser aprehendido totalmente por la razón, completamente desposeído de todo lo misterioso y trascendente. Tal posición es ridícula desde el punto de vista bíblico. La Biblia no da lugar para un evangelio de tal naturaleza. Dios es misterio, y la verdad de Dios es solo capaz de ser aprehendida por el hombre cuando Dios se la revela y en la medida en que Dios permite tal revelación. Jesucristo es la suprema revelación de Dios al hombre, y la medida en la cual el hombre puede reconocer y aceptar tal revelación. El evangelio da testimonio y señala hacia esa verdad. El escritor de "Hebreos", comienza su epístola de esta manera: "Dios, habiendo hablado muchas veces y de muchas maneras en otro tiempo a los padres por los profetas, en estos postreros días nos ha hablado por el Hijo..." (Hebreos 1:1-2).

LA VERDAD PARA SER PROCLAMADA

Es posible que la mayoría de los que lean estas líneas puedan repetir, sin titubear, la definición de la evangelización generalmente aceptada: la proclamación de las buenas nuevas de salvación, de parte de Dios, en la persona de nuestro Señor Jesucristo. Sin embargo, fallamos en interpretar el sentido teológico del evangelismo —de la proclamación de la verdad cristiana— cuando reducimos al asunto a una fórmula y hacemos de ello un clisé para ser meramente repetido una y otra vez. El hecho fundamental y la verdad monumental es que Dios mismo está actuando en el acto de la proclamación del mensaje del evangelio. **El Verbo** mismo de Dios está en función cuando el verdadero evangelismo tiene lugar. Es por esta razón que Pablo dice a los **Tesalonicenses:** "Por lo cual también nosotros sin cesar damos gracias a Dios, de que cuando recibisteis la palabra de Dios que oísteis de nosotros, la recibisteis no como palabra de hombres, sino según es en verdad, la palabra de Dios, la cual actúa en vosotros los creyentes" (1ra. Tesalonicenses 2:13). Esta "palabra de Dios que oísteis de nosotros", es llamada en el lenguaje del Nuevo Testamento, **Kerigma**, que quiere decir un anuncio. una nueva o proclamación. El **Kérix**, es aquel que hace el anuncio, el que proclama. Este no actúa en su propia autoridad, o por su propia cuenta, no proclama sus propias opiniones. Tampoco ha sido llamado para presentar una defensa del mensaje en sí, que él proclama, o de la posición que ocupa como mensajero, como heraldo. Su comisión, su mandato, es el ser heraldo de Jesucristo, proclamar las Buenas Nuevas, el Evangelio del Reino. Al hacer tal cosa, el heraldo tiene que ser consciente del hecho de que la Palabra de Dios —el Verbo mismo de Dios— Jesucristo, está realizándose en acción salvadora, mientras la proclama se está llevando a cabo. Todo esto mediante la obra del Espíritu Santo. Por supuesto, este Evangelio, esta **verdad para ser proclamada**, tiene un contenido específico, y también un propósito o finalidad específica. Es la responsabilidad de las disciplinas teológicas, echar luz sobre cual es ese contenido y finalidad específica. De allí que sea sumamente impor-

tante subrayar, a fin de entender la teología del evangelismo, el hecho de que el evangelio no es una mera formula para ser repetida, no es tampoco un dogma religioso, ni siquiera un credo para profesar, sino la proclamación de un evento histórico en torno a una Persona - el evento de la Encarnación, Crucificción y Resurrección de nuestro Señor Jesucristo; el Hijo de Dios, pero al mismo tiempo Dios-Hombre. Dios trascendente o inmanente al mismo tiempo - EMANUEL: CON NOSOTROS DIOS.

RECONCILIACION Y REDENCION

En un mundo en que todas las cosas parecen estar determinadas por la teoría de la relatividad; en el cual la inestabilidad, la inseguridad, la mobilidad y el constante cambio son la órden del día; es algo maravilloso poder levantar los ojos al cielo, y afinar el oído para oir la afirmación del Evangelio de Dios. Afirmación que retumba en los ámbitos del universo mundo como el único mensaje de esperanza para un mundo en crisis, alejado de la orbita de Dios. Es por esto que la evangelización, no solo es relevante para el nundo moderno, sino que es lo más relevante que el hombre moderno puede considerar. Esto es, cuando la evangelización, al decir del Dr. Kantonen, mantiene "la vital continuidad entre la Palabra-VERBO encarnada, la Palabra escrita, y la Palabra proclamada en el evangelismo".

Nuestro Señor y Maestro no vino al mundo "para ganar amigos e influenciar personas" aunque esta experiencia puede darse en el proceso de su misión. No vino tampoco para ofrecer a los hombres un nuevo sistema ético-legal, aunque esto cae dentro de las implicaciones de la vida cristiana; pero la misión específica del Señor ha sido claramente establecida por él mismo: "Porque el Hijo del Hombre vino a buscar y a salvar lo que se había perdido" (Lucas 19:10). El concepto buscar, aquí, predica la idea de la reconciliación. Dios busca lo que fue suyo, lo que le perteneció. Aquello que se enajenó de El, no por Su voluntad, sino en ejercicio de la voluntad de la creatura. Dios busca reconciliarse con el hombre porque le ama, después de todo Dios es esencialmente AMOR. Así como el amor persigue al objeto con un fuego de pasión que escapa a la razón —porque también el corazón tiene sus razones—, así Dios en Cristo continúa la búsqueda de la creatura amada, en un acto de amor puro que escapa a toda lógica humana. Acto que está más allá de la comprensión del intelecto. ¡Acto que pertenece a las razones íntimas del corazón de Dios! La búsqueda reconciliadora culmina con la experiencia redentora. No se trata solamente de buscar en función de haber unas paces a media. La búsqueda tiene por objeto final o culminación la experiencia de redención. El hombre no se puede salvar a sí mismo. el acto de salvación para el hombre es un acto redentor de parte de Dios en Cristo. Así lo expresa finalmente el gran evangelista del primer siglo:

Y todo esto proviene de Dios, quien nos reconcilió consigo mismo por Cristo, y nos dió el ministerio de la reconciliación; que Dios estaba en Cristo reconciliando consigo al mundo, no tomándoles en cuenta a los hombres sus pecados, y nos encargó a nosotros la palabra de la reconciliación (2 Corintios 5:18-19).

UN BUEN PREDICADOR

(Viene de la página 3)

que la iglesia de Fajardo la hizo don Manuel. Lo que él dejó todavía está allí. Familias completas que fueron traídas a la iglesia. Hombres y mujeres que asumen posiciones de liderato en Fajardo y fuera de esa ciudad. Grandes conversiones de las cuales se desarrollaron en ministros de la Iglesia Evangélica Unida de P. R., como el Rdo. Carlos Pilar González y el Rdo. José Vilar. En Fajardo, pues, su recuerdo es imperecedero.

UN BUEN PREDICADOR

Fue don Manuel un buen predicador del evangelio. Su palabra era sencilla pero convincente. Sabía llegar al corazón de los oyentes. Pero fue, sobre todo un pastor de almas. Sabía bregar con los hombres. Y sabía, lo que muchos que pasan toda su vida en el pastorado nunca acaban de aprender: sabía como se hace la iglesia. El la hacía con sudor, con lágrimas, con dedicación. Como padre luchó afanosamente por dejar una familia establecida y lo logró. Ahí están los 7 hijos que sobreviven y aquellos de crianza con quienes compartió el escaso pan de su mesa y a los que prodigó cariño como a propios. Era un hombre de temple. De carácter. De valor. Lo que para él eran convicciones lo defendía con ardor y jamás calló aquello que creía debía expresar.

Con don Manuel se nos va el representante de una generación de la cual nos quedan solamente unos cuantos que se pueden contar con el dedo de una mano. Hombres hacia los cuales todos los evangélicos de Puerto Rico tienen contraída una profunda deuda de gratitud. Hombres sacrificados. Hombres que lo dieron todo por el evangelio de Jesucristo. Para doña Flor y para cada uno de sus hijos, no ya la consabida nota de condolencia, sino nuestros jubilosos parabienes por la vida de ese hombre de Dios que se llamó Manuel G. Mattos.

Concilio Evangélico de Hawai Respalda Etica de Legislación

Una legislación para "Guiar al oficial conciente de la tarea que la confianza pública le ha entregado" fue fuertemente recomendada por el Concilio de Iglesias Evangélicas de Hawaii. En sus recientes recomendaciones sobre esas materias ante la legislatura estatal, el Departamento de Tareas Legislativas del Concilio hizo declaraciones sobre un propuesto proyecto de ley relacionado con la niñez, una revisión de las leyes relacionadas con delitos sexuales y nueva legislación para mayor seguridad en el tránsito.

Discutiendo el Código de Etica el Concilio señaló que están tratando de proteger a los legisladores de acusaciones injustas tanto como para ayudarlos a evitar conducta anti-ética. Entre los puntos considerados se señalaron la necesidad que los legisladores hagan declaraciones de sus ingresos, se les prohiba aceptar donativos a favores, que ofrezcan informes de las contribuciones que se reciben para las campañas políticas, oposición al nepotismo y relaciones de los legisladores con socios profesionales o comerciales.

La discusión pública de todas las formas posibles de una legislación sobre ética, afirmaron los oficiales del Concilio Evangélico de Hawai, ayudará a un electorado mejor informado a evaluar y posiblemente a influenciar el tipo de legislación que pueda surgir de esta sesión de aquella legislatura. "El Rdo. Seido Hogawa es el director ejecutivo del Concilio de Hawai.

Sirva esto de ejemplo para el Concilio Evangélico de Puerto Rico cuya voz ha estado silenciada en lo que concierne a asuntos públicos durante los últimos meses. En Puerto Rico ha habido muchas situaciones sobre las cuales el Concilio Evangélico debió expresar su opinión.

ORGANISTA ¿YO?

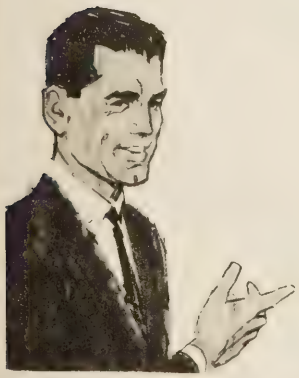

Aunque el órgano clásico es un instrumento complejo, hoy, gracias a los métodos modernos, toda persona puede aprender a tocar sus melodías favoritas en pocas semanas.

EL MINISTERIO DE LA MUSICA

Si desea preparase para servir a su iglesia, aprenda a tocar el órgano. Ahora es la oportunidad para empezar.

METODOS MODERNOS. Siguiendo nuestro sistema usted podrá obtener resultados de calibre profesional desde un principio.
Visítenos. Traiga este anuncio y reciba una lección gratis.
Convénzase de lo fácil que es aprender en

AIX ORGAN STUDIOS

316 De Diego — Of. 201 — Parada 22 — Santurce, P. R.

La Cosa Que Falta

LUCAS 18:18-23

La cosa que falta al mundo, en resumen, es el amor. Por falta de amor hay opresión, hay miseria, hay guerra, destrucción y muerte. La falta de amor es lo que hace que los hombres pierdan la vida eterna.

Por el Rdo. M. E. Martínez

La historia nos presenta el caso de un noble rico, guardador escrupuloso de la ley, quien viene a Jesús con la pregunta, "¿Qué debo hacer para poseer la vida eterna?"

Sin duda que, con motivo de su origen social, de su cumplimiento de la ley moral y de su dinero, creía que el Señor iba a colmarle de elogios y a decirle más o menos estas palabras: Hijo, ya tú te has ganado la vida eterna, no tienes más nada que hacer por el momento.

Jesús, que leía lo más recónditos pensamientos del joven, le dijo: "Una cosa te falta: vende todo lo que tienes, da a los pobres, y tendrás tesoro en el cielo, y entonces, ven y sígueme". El joven, cuyo dios era el dinero, la hacienda, se fue triste y defraudado.

"Una cosa te falta", dijo Jesús, pero si leemos todo el pasaje, encontraremos que al joven le faltaban tres cosas. Veamos:

1. Al joven le faltaba valor

Le faltaba valor moral, que es el más grande de los valores. Se presentó delante de él el más serio de los dilemas: sus posesiones o la vida eterna. El dinero o la felicidad. El mundo presente o la eternidad.

Este es también el dilema que afrontan los hombres de todas las clases. Cuando el joven se asoma a la vida para emprender su jornada, un montón de cosas se presentan ante él demandando su atención. Unas son buenas y otras son malas. Por un lado la fama, la riqueza, el poder; por el otro la virtud, la honradez, un hogar feliz, un buen nombre. Y el joven tendrá que elegir temprano en la vida el rumbo que habrá de seguir, puesto que de ello depende su destino, o en las palabras de Jesús, la vida eterna.

Muchos hombres, al parecer, ocupan una posición moral envidiable en la comunidad, pero estos hombres no han hecho otra cosa que rodearse de un ambiente que no es el suyo, que no está de acuerdo con los motivos íntimos de su corazón, y a éstos, naturalmente, les falta una cosa. No han tenido el valor suficiente para decidirse abiertamente por la verdad y la justicia.

2. Al joven le faltaba humildad

Estaba orgulloso de su linaje, de su condición de hombre religioso, también de su dinero. Y sobre ese orgullo vano fundaba su derecho a la vida eterna. Vino a Jesús respirando orgullo y esperando oír de sus labios las palabras de alabanza.

Los hombres aún no han entendido el valor de la humanidad. Es en este reino donde en verdad se plasman las más grandes y gloriosas personalidades de la historia. No son los que destruyen un ejército o un pueblo o conquistan un reino: son los que se ganan el corazón de la humanidad con la bondad y el amor. En más de una ocasión el orgullo ha cerrado las puertas del éxito a un joven, y ha hecho de un hombre inteligente y de porvenir una ruina moral. Si el joven rico hubiera sido humilde, su contestación al maestro hubiera sido diferente.

El orgullo envanece, ciega y entorpece el raciocinio. Conduce a una temeridad torpe, que no puede traer otro resultado que la propia condenación. Por eso el joven rico dió las espaldas a Jesús, al Verbo de la Vida, y perdió su oportunidad.

3. Al joven le faltaba amor

En su corazón no había otra cosa que egoísmo. Su punto débil era su dinero. Posiblemente estaría dispuesto a hacer cualquiera otra cosa, pero sin que tocara sus posesiones. Tal vez estaría dispuesto a ser más severo en sus ayuno, asistir más puntualmente a la sinagoga o aún a hablar bien de sus enemigos, pero sin comprometerse a nada en que estuviera envuelta su hacienda.

La práctica de la religión para el joven rico, así como para muchas personas en el día de hoy, es simplemente una cortina de humo para esconder motivos bastardos en el corazón. El egoísmo era el dios del joven, y a él rendía el culto mejor de su espíritu.

En vano trataremos de ser religiosos si no hay amor para el prójimo. Si no estamos dispuestos a compartir con él lo que tenemos, nadie nos creerá. Y lo peor del caso es que habremos perdido el rumbo correcto de la vida, el destino glorioso que Dios tiene para cada hombre y cada mujer en este mundo.

La cosa que falta al mundo, en resumen, es el amor. Por falta de amor hay opresión, hay miseria, hay guerra, destrucción y muerte. La falta de amor es lo que hace que los hombres pierdan la vida eterna.

No importa que esta cosa que te falta te lleve al abismo. Vende lo que tienes, da a los pobres y necesitados, y ven y sigue a Jesús. Así te habrás asegurado la inmortalidad.

STATEMENT OF OWNERSHIP, MANAGEMENT AND CIRCULATION
(Act of October 23, 1962: Section 4369, Title 39, United States Code)

Publisher: File two copies of this form with your postmaster.

Form Approved, Budget Bureau No. 46-R029

1. DATE OF FILING: October 2, 1967
2. TITLE OF PUBLICATION: Puerto Rico Evangélico
3. FREQUENCY OF ISSUE: Monthly
4. LOCATION OF KNOWN OFFICE OF PUBLICATION (Street, city, county, state, ZIP code): Robles 54, Río Piedras, P. R. 00928
5. LOCATION OF THE HEADQUARTERS OR GENERAL BUSINESS OFFICES OF THE PUBLISHERS (Not printers): Robles 54, Río Piedras, P. R. 00928
6. NAMES AND ADDRESSES OF PUBLISHER, EDITOR, AND MANAGING EDITOR
PUBLISHER (Name and address): Rev. Jorge N. Cintrón, Apartado 21163, Río Piedras, P. R. 00928
EDITOR (Name and address): Rev. Jorge N. Cintrón, Apartado 21163, Río Piedras, P. R. 00928
MANAGING EDITOR (Name and address): None
7. OWNER (If owned by a corporation, its name and address must be stated and also immediately thereunder the names and addresses of stockholders owning or holding 1 percent or more of total amount of stock. If not owned by a corporation, the names and addresses of the individual owners must be given. If owned by a partnership or other unincorporated firm, its name and address, as well as that of each individual must be given.)

NAME	ADDRESS
American Missionary Association	287, Park Ave., South, N. Y. 10010
Puerto Rico Evangélico, Inc.	Robles 54, Río Piedras, P. R. 00928
United Christian Missionary Board National Missions-United Presbyterian Church	Society Dawney Ave., Indianapolis, Indiana 475 Riverside Drive, N.Y.
Board National-Missions-Methodist Church	1701 Arch St., Phila, Pa. 19103

8. KNOWN BONDHOLDERS, MORTGAGEES, AND OTHER SECURITY HOLDERS OWNING OR HOLDING 1 PERCENT OR MORE OF TOTAL AMOUNT OF BONDS, MORTGAGES OR OTHER SECURITIES (If there are none, so state)

NAME	ADDRESS
Evangelical-United Brethern Church	601 West Riverview., Dayton 6, Ohio

9. Paragraphs 7 and 8 include, in cases where the stockholder or security holder appears upon the books of the company as trustee or in any other fiduciary relation, the name of the person or corporation for whom such trustee is acting, also the statements in the two paragraphs show the affiant's full knowledge and belief as to the circumstances and conditions under which stockholders and security holders who do not appear upon the books of the company as trustees, hold stock and securities in a capacity other than that of a bona fide owner. Names and addresses of individuals who are stockholders of a corporation which itself is a stockholder or holder of bonds, mortgages or other securities of the publishing corporation have been included in paragraphs 7 and 8 when the interests of such individuals are equivalent to 1 percent or more of the total amount of the stock or securities of the publishing corporation.

10. EXTENT AND NATURE OF CIRCULATION	AVERAGE NO. COPIES EACH ISSUE DURING PRECEDING 12 MONTHS	SINGLE ISSUE NEAREST TO FILING DATE
A. TOTAL NO. COPIES PRINTED (Net Press Run)		
B. PAID CIRCULATION 1. SALES THROUGH DEALERS AND CARRIERS, STREET VENDORS AND COUNTER SALES	None	
2. MAIL SUBSCRIPTIONS	3,299	3,288
C. TOTAL PAID CIRCULATION	3,299	
D. FREE DISTRIBUTION (including samples) BY MAIL, CARRIER OR OTHER MEANS	100	
E. TOTAL DISTRIBUTION (Sum of C and D)	3,399	
F. OFFICE USE, LEFT-OVER, UNACCOUNTED, SPOILED AFTER PRINTING	100	
G. TOTAL (Sum of E & F—should equal net press run shown in A)	3,469	

I certify that the statements made by me above are correct and complete. ▶ (Signature of editor, publisher, business manager, or owner)

POD Form 3526 Jan. 1967

PUERTO RICO EVANGELICO

Apartado 21,163, Río Piedras, P. R. 00928

Second-class postage paid at San Juan, Puerto Rico 00902

REVISTA DE LIBROS

IDEAS, PERSONAS Y COSAS

Por José Norat Martínez

Con este título acaba de dar a la publicidad el Rdo. Tomás Rosario Ramos un interesante libro de ensayos y anecdotario. Es un libro escrito con hermosa sencillez, que facilita el comprender la vida cristiana en sus más íntimas expresiones de belleza espiritual.

En su dedicatoria el Rdo. Rosario Ramos dice: "Dedico este modesto libro de ensayos a la memoria del hombre más santo que desde mi primera niñez conocí, a una de las figuras más sobresalientes del periodismo evangélico y de la fe cristiana: el Rdo. Aberlado Díaz Morales, mi pastor, maestro y consejero.

"De don Abelardo puede decirse lo que se dice de Jesús nuestro Señor, que pasó por la vida haciendo bienes".

El Rdo. Rosario Ramos es sin lugar a dudas el más fiel y aprovechado discípulo de don Abelardo y ha seguido las huellas luminosas de su sabio maestro. Cree al igual que creía su maestro que la humanidad necesita, para conservar el tesoro de su grandeza moral, fortalecer su fe y mantener activa la pureza de sus ideales. Que necesita cultivar más inteligentemente las pasiones del espíritu y pensar menos en las expansiones mundanas y sentir más las emociones de las cosas del alma.

Para los que hace muchos años pertenecen a la familia evangélica, este libro trae a sus memorias un florecimiento de recuerdos, y para aquellos que hace poco se han unido a la gran familia, les ofrece la brillante oportunidad de conocer algunos rasgos, anécdotas y experiencias interesantes de la vida de esta institución religiosa.

Dice un hermoso pensamiento: "El mejor libro no es el que tiene más páginas, sino el que dice más en menos lectura". El libro del Rdo. Rosario Ramos cae dentro de esta última categoría. En sus páginas se describe magistralmente una época significativa del cristianismo en nuestra Isla y se reviven con con gran acierto imágenes y estampas inolvidables del pasado que son rasgos nobles de nuestra historia.

La obra evangélica en Puerto Rico es un crecimiento histórico, no solo en la acumulación de de los años, sino en un constante crecimiento espiritual en la vida de nuestro pueblo. En una obra —como alguien dijera— que tiene la orientación necesaria de los que vienen del pasado y la luz encauzadora inspirada por su tradición gloriosa.

Este libro del Rdo. Tomás Rosario Ramos, ofrece la luz encauzadora a los jóvenes que hoy ocupan posiciones que en el pasado fueron desempeñadas por hombres dignos, honestos, desinteresados, íntegros y sobre todo consagrados y dedicados con alma y corazón a la propagación de la doctrina de nuestro Dios.

Con su literatura culta y agradable, IDEAS, PERSONAS Y COSAS, les proporcionará a todos gran deleite. Las enseñanzas que encierra son un estímulo para la paz y el reposo del alma. Recomiendo su lectura.

CONCILIO EVANGELICO

Asamblea Anual

16—18 de Noviembre

IGLESIA CRISTIANA
(Discípulos de Cristo)

SIERRA LINDA,
BAYAMON, P. R.

NAVIDAD

1967

Lleve el mensaje de la Navidad a cada amigo en los regalos que haga. Consulte las próximas 4 páginas y haga su selección.

Visítenos o escríbanos hoy mismo. Al pedir por correo añada 20¢ por el primer dólar y 5¢ por cada dólar adicional para gastos de franqueo. Para libros añada 5% del total para gastos.

CAMPANA MUSICAL

Entona "Noche de Paz" al tomarse por el cordón dorado. Hecha de plástico plateado es importada de Alemania. Mide 3 x 3¼ pulgadas. En caja. (6-243005-218) $3.75

ANGEL MUSICAL

Este precioso ángel de 7½ pulgadas blanco, adornado en oro gira en su base y su caja de música entonando "Noche de Paz." Importado de Japón. (9-276350-284) $4.95

MELODIAS NAVIDEÑAS

Por los *Heraldos Melódicos*. 12 preciosas melodías navideñas de Noel Estrada y Rafael Hernández.
(12-3LP) $3.75

PESEBRE TALLADO A MANO

Este atractivo pesebre tallado a mano tiene figuras en madera al natural combinado con verde en el follaje. Importado de Alemania, mide 4" x 1 3/4" x 3 5/8" de alto.
6-324310-218 $2.95

CAJA DE MUSICA EN PLASTICO

Caja de música en plástico en brillantes colores, con arbolitos de pino, ángeles y el gorrión de Navidad dentro de una cúpula plástica. Tiene diámetro de 4½" x 3⅝". Toca "Noche de Paz" mientras gira. Importada de Alemania Oriental; caja de música de Suiza. En caja para regalo. (6-617-218) $4.25

Para mayor información, sírvase escribir a:

La Reforma Calle Robles 54
Apartado Postal No. BO
RIO PIEDRAS, PUERTO RICO

Regalos

NACIMIENTO EN PLASTICO
Esta joya de nacimiento en plástico crema con lustre plateado y con figuras en colores. 3 pulgadas de ancho por 2¾ pulgadas de alto. En caja para regalo. (6-712-397)
25¢ c/u—$2.75 docena

ANGELES ORANDO
Sus preciosos colores hacen de este pequeño angel una pieza muy atractiva para decoración. Para usarse en una mesa o sujetarse en el arbol de Navidad. En colores surtidos y mide 3 1/4"
6-3043-397 $0.50 c/u

CAMARA CON LA HISTORIA DE NAVIDAD
Vea 18 vistas sobre el Nacimiento de Jesús. A todo color. Mire a través de la cámara, oprima el botón como si fuera una cámara de verdad. Plástica, 2" x 1¼", importada. (LM4) 75¢ c/u—$8.25 docena
$65 el ciento

PLACA "MANOS QUE ORAN"
(LM1616) 95¢ c/u—$10.45 docena

GLOBO DE NIEVE CON LA ESCENA DE LA NAVIDAD
Bella escena de Navidad abovedada en plástico. Su interior lleno de agua clara que al agitarse semeja cristales de nieve en un efecto único. Tiene 2½ pulgadas de alto y vine en su caja. (6-1317-19)
59¢ c/u—$6.50 docena

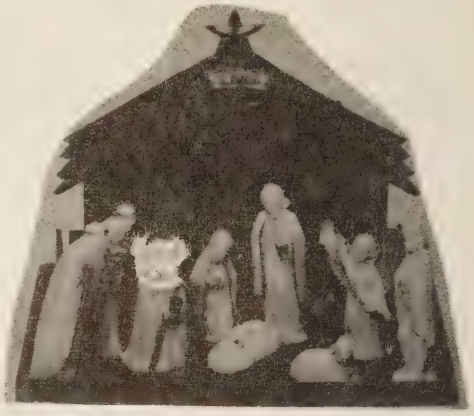

NACIMIENTO DESMONTABLE
Listo para armarse en plástico tiene 9 figuras en blanco adornadas en oro. Mide 3½ pulgadas de alto.
(6-343-190) 50¢ c/u—$5.50 docena

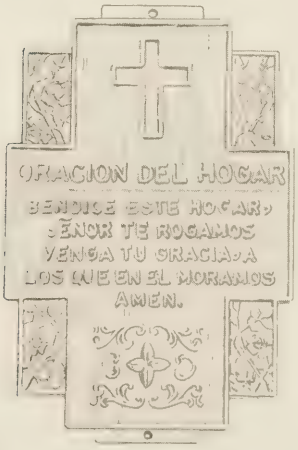

¡UNA PRECIOSA MINIATURA!
Propia para la puerta del hogar. De plástico, texto y ornamentación en oro. Propia para regalar a grupos y sociedades. Mide 3½ x 2¼ pulgadas (9 x 6½ cm.) (5-6)
35¢ c/u; $3.85 docena; $25.00 ciento

CUADRO EN PLASTICO MARFIL
Puede usarse en la mesa o la pared. Enmarca el "Rostro de Jesús" de Sallman. Mide 3½ x 4½ pulgadas.
(6-852) 35¢ c/u—$3.85 docena

CALIDOSCOPIO
¡La atracción de grandes y chicos! Miles de figuras geométricas a través del lente. Mide 7½ pulgadas de alto. (6-804-21)
39¢ c/u—$4.25 docena

DISCO "AL MUNDO PAZ"
Interpretados por los coros de la Audición Luz y Verdad, con acompañado al órgano. 18 himnos en un disco de LP 33 1/3 RPM
12-222 $3.75

DISCO CANTOS NAVIDEÑOS
Una grabación LP de 33 1/3 RPM con 12 himnos interpretados por Rey Robles con acompañamiento al organo de Loren Whitney y guitarra de Bill Hill.
12-4156 $3.75

¡UN REGALO ESPECIAL!
Propio para toda ocasión. Placas en cerámica. Exclusivas para halagar el buen gusto de sus amistades con un cálido mensaje de fe. En caja para regalo. Mide 6 x 6 pulgadas (15½ x 15½ cm.) (5-1)
$1.95 c/u—$20.00 docena

MI ORACION EN LA COCINA
Preciosa placa de cerámica con bordes dorados en una creación única en español de la "Oración de la Cocina." En su caja para regalo.
(5-2) $1.35

PLACA "MANOS QUE ORAN"
"Las Manos que Oran" de bronce en alto relieve sobre base de roble del famoso pintor Alberto Durero. La base mide 5" x 6½", completa con su gancho para colgarlo.
(LM105H) $5.95

LA ORACION DE LA PAZ
Inspirado mensaje de paz y amor bellamente grabado en placa de cerámica ornamentada en oro en el borde. Mide 6".
5-7 $1.35

NACIMIENTO CON MUSICA
¡Un fino regalo importado de Alemania con caja de música de Suiza! El nacimiento de madera gira en su base entonando "*Noche de Paz*". Las figuras talladas y pintadas a color. 5" diametro, 5 1/4" de alto.
9-855-337 $13.95

PLACA "MANOS QUE ORAN"
Manos de bronce sobre base de roble oscuro. Con gancho para colgar. Importadas de Alemania Oriental. Mide 3¼" x 4".
(NM601) $1.50

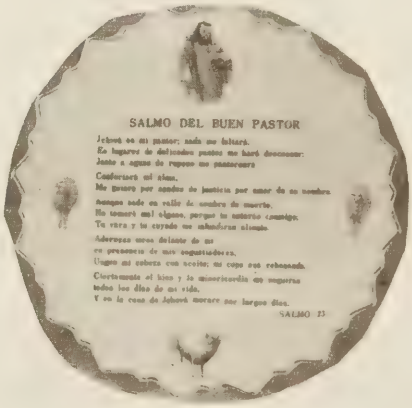

SALMO DEL BUEN PASTOR
El favorito de las generaciones impreso en una preciosa placa de cerámica con bordes dorados. Mide 6".
5-8 $1.35

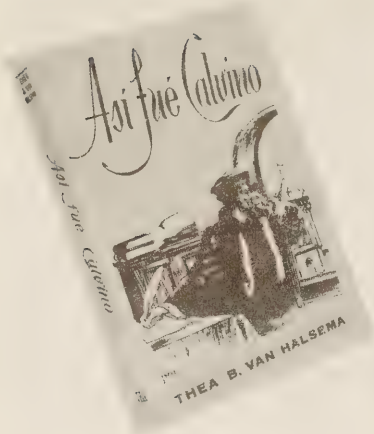

COMPENDIO MANUAL DE LA BIBLIA
Por *Henry H. Halley*. 19 ediciones dan testimonio del valor de este libro. Un panorama general de la Biblia para uso popular. Es un libro de Hechos, bíblicos e históricos. $3.50

ASI FUE CALVINO
Por *Thea B. Van Halsema*. Presenta la biografía del Reformador en una forma real e interesante. $0.70

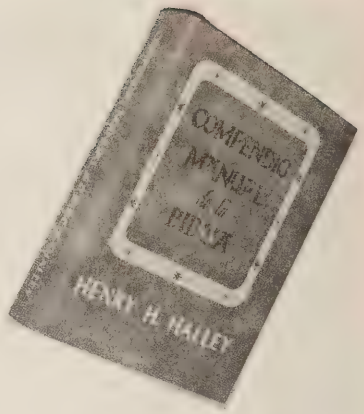

REGALE LIBROS

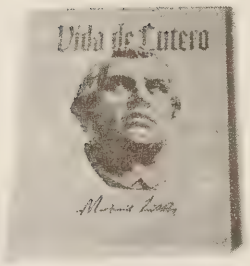

VIDA EN COMUNIDAD
Por *Dietrich Bonhoeffer*. En este libro se hallan varias meditaciones dirigidas a sus alumnos del Seminario de la Iglesia Confesante de Pomeramia. Bonhoeffer señala la regla que ha de dirigir su pensamiento, es una reflexión a paetir de las Escrituras, sometiendo asi la vida comunitaria a la autoridad de la Palabra de Dios. $1.40

VIDA DE LUTERO
Por *I. Stolee* He aquí una biografía de Lutero escrita especialmente para la juventud. Bellamente ilustrada con láminas y grabados y nítidamente impresa. $2.00

UNAMUNO, WILLIAM JAMES Y KIERKEGAARD
Y otros ensayos por *Luis Farre*. Una serie de ensayos filosóficos teológicos sobre 3 grandes filósofos y tambien sobre el Modernismo católico-romano escrito por el profesor Farre. Ahora en la Universidad de la Plata y en la Facultad de Teología de Buenos Aires. Fue profesor de la Universidad de P.R. $2.10

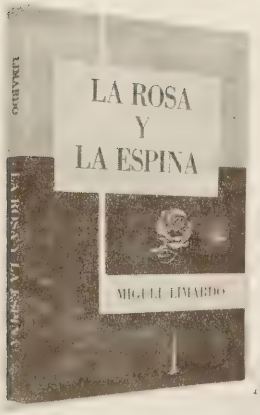

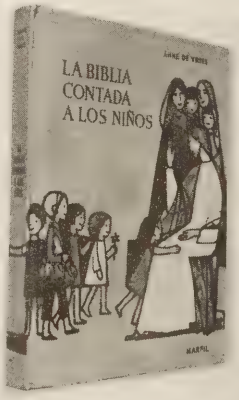

LA ROSA Y LA ESPINA
Por *Miguel Limardo*. La tercera obra de Don Miguel sigue sembrando en los corazones la ternura y la paz que solo la fe puede dar. 41 hermosas pláticas para llevar consuelo al atribulado y edificar la fe del creyente. $1.25

Del mismo autor:
Una Pequeña Nube *$1.25*
Del Secreto de Dios *$1-00*

EL JOVEN DAVID
Todos los pequeños lectores quedarán seducidos por el encanto de esta serie de libros, mas de 10 títulos. A colores. $0.75 c/u

EL MATRIMONIO ESE GRAN MISTERIO
Por Dr. *Theodor Bovet*. Este libro, leido atentamente y meditado, puede ser una lección para todos, para los casados como para los solteros. $1.85

YO AME UNA MUCHACHA
Por *Walter Trobish*. Correspondencia confidencial sobre los problemas que se les plantean a los jovenes en edad de casarse. $0.50

LA BIBLIA CONTADA A LOS NIÑOS
Por *Anne de Vries*. 225 páginas de bellas historias bíblicas del Nuevo Testamento y del Antiguo, ilustradas a color y en negro. Las historias son fieles a las Sagradas Escrituras. $2.50

Puerto Rico EVANGELICO

AÑO 56 NOVIEMBRE DE 1967 NUMERO 1350

RDO. MIGUEL LIMARDO

Autografiando uno de sus últimos libros.

DIRECTORIO

REVISTA
PUERTO RICO EVANGELICO
Apartado 21,163
Río Piedras, P. R. 00928

Oficinas

Edificio Centro Evangélico
Robles 54, Río Piedras, P. R.
00925

Teléfono: 765-1150

Junta Editorial

Jorge N. Cintrón
T. Rosario Ramos
Miguel Limardo

Junta de Publicación

Gilberto Robles
Presidente

PUERTO RICO EVANGELICO es el órgano oficial de las denominaciones evangélicas. Bautista, Discípulos de Cristo, Presbiteriana Unida, Metodista y Evangélica Unida de P. R.

Se publica mensualmente en la Imprenta Puerto Rico Evangélico, Robles 54, Río Piedras, Puerto Rico.

Admitido como correspondencia de segunda clase en las oficinas de correo de Ponce, P. R. el 10 de junio de 1912. Franqueo de segunda clase pagado en el correo de San Juan, P. R. Precio de suscripción: $2.00 al año.

Entered as second-class matter at the Post-office in Ponce, P. R., in June 10 1912. Postage paid at the Post-office in San Juan, P. R. Subscription price, $2.00 a year.

IMPRENTA
PUERTO RICO EVANGELICO

Centro Evangélico
Robles 54 — Apartado 21,163
Río Piedras, P. R. 00928
Teléfono: 766-3435

Moisés Castillo, Administrador

A LOS SUSCRIPTORES

1. Informe correctamente su nueva dirección.
2. Pague la suscripción al agente local por adelantado.
3. Los suscritores individuales deben pagar al recibo del envío de vencimiento.

Lea el Nuevo Libro de MIGUEL LIMARDO

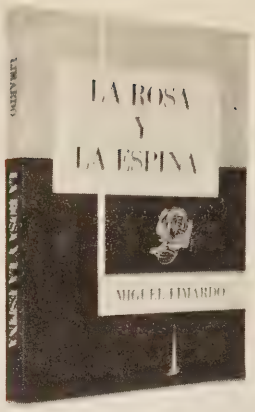

LA ROSA Y LA ESPINA

La tercera obra de Don Miguel sigue sembrando en los corazones la ternura y la paz que solo la fe puede dar. 41 hermosas pláticas para llevar consuelo al atribulado y edificar la fe del creyente.

Precio: 1.25

DEL SECRETO DE DIOS

Colección de mensajes para la edificación de la fe cristiana y el fortalecimiento de la vida espiritual del creyente. Precio: $1.25

UNA PEQUEÑA NUBE

Otra interesante serie de pláticas nacidas de la experiencia pastoral de un consagrado pastor evangélico. $1.00

DATOS BIOGRAFICOS DEL AUTOR

Nació en Ponce, Puerto Rico, el 24 de mayo de 1900. Cursó estudios primarios y secundarios en esa ciudad. Es graduado del Seminario Evangélico de Puerto Rico, de la Universidad de Santo Domingo con Licenciatura en Filosofía y de la Universidad de Puerto Rico con un grado de Maestría en Trabajo Social.

Sirvió como Capellán de Estudiantes en la Universidad de Puerto Rico.

LIBRERIA LA REFORMA
Calle Robles 54 - Río Piedras, Puerto Rico 00928

Favor de enviarme:

____ejemplares de LA ROSA Y LA ESPINA a $1.25
____ejemplares de UNA PEQUEÑA NUBE a $1.00
____ejemplares de DEL SECRETO DE DIOS a $1.25

Nombre.....Núm de cuenta.....
Calle.....
Ciudad.....Estado..... Zona Postal.....

( ) Con cargo a mi cuenta. ( ) Cheque o giro postal incluido.

Consideraciones en Torno al Ecumenismo

Por el Rdo. Gilberto Robles

En los círculos religiosos se habla con exaltado entusiasmo acerca del ecumenismo. Madras, Evanston, Edimburgo, Amsterdam y otros han marcado rumbos a ese respecto. Las imprentas y los medios de comunicación de que dispone el hombre moderno han transmitido el sentir de unos y de otros. Se han llevado a cabo numerosas reuniones con la presencia y participación de eclesiásticos procedentes de las varias confesiones. Energía, tiempo, talento, dinero y recursos varios han sido empleados en la obra del ecumenismo. Miles de anaqueles se necesitarían ahora para agrupar las piezas de literatura que se han producido al efecto.

Ciertamente, ello nos satisface en gran manera. La idea de Rembao de que *"la mesa del Señor es una"*, y el ruego implorante del Señor de que *"todos seamos uno"* nos espolean en esa dirección. No hay cuadro de belleza igual que el que pueden ofrecer las diversas confesiones de fe cuando éstas, trascendiendo sus particulares intereses, pueden sentarse sus representantes a la misma mesa y compartir los otros el bendito *"pan que del cielo descendió,"* Allí nadie preside en razón a un título o a un grado jerárquico. Aquel no es un soliloquio que se vierte sobre los demás con pose magisterial. Es un diálogo que fluye de la entraña viva de la Cruz, y que se da, de igual a igual, consciente cada uno de su rol ante la historia. Las actividades de besamanos, las genuflexiones de aspaviento, el compartir unos su púlpito sin que el otro esté presto a hacer otro tanto, el abrir las puertas de par en par cuando el otro las deja entreabierta no refleja,

en modo alguno, el espíritu ecúmenico.

El diálogo ecúmenico deberá darse en igualdad de condiciones, bajo la égida única del espíritu de Dios. El Tiene el primado, y él tiene siempre la última palabra.

Por otra parte, el ecumenismo queda roto y maltrecho cuando los miembros de una confesión abren su corazón a los miembros de otras confesiones, y al mismo tiempo lo cierran al hermano que pertenece a su propia confesión. ¿Cómo vamos a entendernos con los hermanos de otras confesiones si nosotros nos pasamos gran parte del tiempo en perpetua lucha bizantina? Vamos a nuestras Asambleas y reuniones como tirios y troyanos, y armamos todo un escándalo para lograr nuestros particulares fines. Nadie puede ser luz en la calle si no lo es primero en su propia casa. Nadie puede hablar de amor y de perdón, sino está presto a perdonar y amar a su hermano que discrepa de él. Nadie puede promover el diálogo entre su iglesia y otras iglesias sino está presto a entrar en diálogo con el hermano a quien conoce desde hace mucho tiempo.

El ministerio de reconciliación debe empezar primero en mi propia casa. Allí, en el círculo íntimo, deberá posar el amor en acción creadora para que las ondas de entendimiento que desplaza puedan alcanzar a otras personas. Así como logramos sobreponernos a todo un océano profundo de diferencias teológicas y de otra índole para dialogar con otros hermanos, debemos sobreponernos al pequeño lago que nos separa del hermano de nuestra propia confesión.

Unos y otros venimos llamados a deponer aquellas actitudes que son detrimentales al testimonio de la Iglesia puertorriqueña de raíz protestante. Hace tiempo venimos cargando un lastre que no deja a la Iglesia arribar a cumbres mayores. Nos pasamos la vida en nuestras propias trincheras arremetiendo con violencia los unos contra los otros mientras la gente sencilla y humilde se pregunta: "¿Qué es lo que sucede con nuestros líderes?" Y yo pregunto: ¿Hacia dónde vamos? ¿Dónde están las luces señeras que nuestro pueblo y nuestra Iglesia necesitan? ¿Dónde están los mentores espirituales para esta hora particular que vivimos? Recuerda, hermano, las palabras dichas en tiempo de crisis, a la reina Ester: "Quién sabe si para esta hora te han hecho llegar a la reina Ester: "¡Quien sabe si para esta hora te han hecho llegar al reino!" Tú y yo nos hallamos inmersos en un reino que no es de este mundo, y nuestras armas de combate son eminentemente espirituales. Ni son económicas ni son de otra índole. "No con ejército ni con fuerza, sino con mi espíritu"- dice el Señor.

(Continúa en la página 12)

ERASMO BERNIER: Varón de Dios

Por el Rdo. Tomás Rosario Ramos

El Rdo. Bernier se fue con el Señor muy pocos días de haberse escrito esta corta biografía. Fue sepultado en Coamo su pueblo natal, el 25 de noviembre de 1967. Una gran multitud, compuesta por ministros, miembros de distintas iglesias y el pueblo en general, acompañó al ferétro hasta su final morada.

Erasmo M. Bernier nació en Coamo, el 20 de junio de 1889, y fueron sus padres Don Federico Bernier Giraud y doña Julia Colón Palau. Ello quiere decir que Don Erasmo había cumplido sus setenta y ocho años, y que, no empece a sus últimos quebrantos, se sentía optimista y ágil espiritualmente. Es que los hombres de una gran fe se sobreponen a las flaquezas de su carne. Don Erasmo era un varón de Dios, un creyente sin vacilaciones en las fieles promesas de Jesucristo, su Redentor y Señor.

Cuando los misioneros bautistas iniciaron la obra en la Villa San Blas de Illescas en el año 1899, Erasmo era un menor de diez años.

Conoció al Señor en su temprana edad, y en el año 1905 recibió el bautismo de manos del Rdo. Leroy E. Troyer. Sintiendo el llamamiento ministerial en el año 1910, la Misión Bautista lo designó como ayudante pastor del Rdo. Carlos S. Detweiler en Ponce. Tener a Don Carlos como mentor fué muy ventajoso para el novel predicador. Pasado algún tiempo en Sierra Alta, de Yauco, Erasmo pasó a Río Piedras para pastorear la Iglesia Bautista de la Ciudad Universitaria y simultáneamente proseguir estudios teológicos en el antiguo seminario

RDO. ERASMO BERNIER

bautista Grace Conoway. Ya graduado de esta institución fue asignado a Ponce en el año 1917. Fue en la Primera Iglesia Bautista de Ponce donde fue ordenado ministro en el año 1921. Sin interrupción alguna en sus labores ministeriales fue pastor en Ponce, San Juan, Nueva York, Los Angeles de Carolina y hasta su muerte, en Coamo.

En Ponce fué pastor en cuatro distintos períodos, y en Nueva York tres veces.

El ministro de Jesucristo que aprende a bien casarse, asegura éxito en la obra. Y Erasmo tuvo esa bendición. En el año 1911 se casó con una gran mujer, Alida Sofía Justino, la cual durmió en el Señor en el 1920, después de dejar una prole de cuatro hijos.

Hombre acostumbrado a la paz y a las bendiciones del hogar, y poco acostumbrado a la soledad, casó de nuevo en el 1923 con otra dama de altura evangélica, Rita Ma. Renta de quien también han surgido cuatro vástagos, criados todos al amparo del evangelio y bendecidos por la fortaleza espiritual de sus piadosos progenitores.

Ningún obrero bautista en Puerto Rico desempeñó un pastorado tan largo como el Rdo. Bernier. Cincuenta y siete años de servicio, desde el año 1910 hasta el mismo momento de su muerte.

Sus pastorados tuvieron dimensiones de tiempo y de profundidad espiritual. Erasmo era una combinación de teólogo y de místico quien profundizó en los misterios del Evangelio, y como Santa Teresa de Jesús, Fray Luis de León y otros preclaros de la mística española mantuvo contínuos diálogos con su Señor. Su vida entera fué un dechado de santificación. Para él nunca existieron los imposibles ni el no se puede. Suyo era el axioma de San Pablo: "Todo lo puedo en Cristo que me fortalece" Fue fiel a su Señor, fiel a su Palabra, fiel a su iglesia, fiel a su denominación, fiel a sus amigos, fiel a sus compañeros. Usando una expresión orteguiana, y que con tanta gracia usara Domingo Marrero Navarro, podemos decir que Erasmo fué un hombre de una sola pieza.

Era un verdadero Israelita en el cual no había engaño.

Respondiendo a un imperativo sentimental y si se quiere, hasta patriótico, quiso dedicar los últimos años de su ministerio a la Comunidad que lo vió nacer. Es Coamo donde se convierte, y aquí mismo es que pone punto final a su larga y fructífera labor ministerial.

(Continúa en la página 12)

LA ROSA Y LA ESPINA de Miguel A. Limardo

Por Samuel E. de la Rosa

La dicotomía encantadora de la vida encuentra un remanso apacible y acogedor en el libro *La Rosa y la Espina* que acaba de publicar el autor puertorriqueño Don Miguel A. Limardo.

Se advierte en su obra el cultivo de una filosofía de entusiasta optimismo y de fe inconmovible, pues la vida le ha sonreído propicia, la dicha espiritual le ha extendido sus áureos y encantadores caudales, y todo a su alrededor ha entonado un himno gigante de exaltado júbilo.

Don Miguel nos habla sin esfuerzo sobre la energía, el carácter y la serenidad porque posee la riqueza de la sabiduría, porque es un maestro de la vida del espíritu, porque el amor ha llenado su pecho de melodías inefables, y también porque ha visto los campos verdes y los huertos cargados de frutos, y ha sentido la experiencia enriquecedora cuando en la playa remota le han esperado brazos cálidos y alborozados a "*La Rosa y la Espina*" es una fuente de dicha para el espíritu. Sus mensajes brotan a raudales en manantiales de agua pura y refrescante. Vivifican el ámbito interior.

Nuestra literatura ha vivido en orfandad de la prosa religiosa inspiradora. Sus temas principales - tanto en la poesía, como en el drama y en el cuento-han respondido a los clamores de una sociedad aherrojada por las incisivas luchas sociales, económicas y políticas.

Sin embargo, en toda lucha surgen momentos de sosiego y

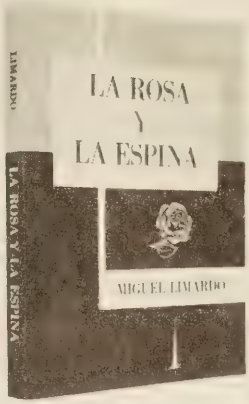

reposo. Por eso, la voz de Don Miguel, en su obra, resuena con címbalos de regocijo, o por el contrario, nos llama a capítulo admonitivamente, con generosidad nimbada de arreboles-a que volvamos al camino de la vida útil y provechosa, y a que no nos embalconemos en nuestra superfialidades, egóismos y orgullos vanos y pasajeros.
ros.

REALIDAD INESCAPABLE

Aplicando una frase nuevotestementaria, - la voz de Don Miguel- es una voz que clama en el desierto, - pero con clarinadas revolucionarias en los campos del espíritu. Don Miguel no escribe para el linguista depurado ni para el estudiante en busca de tésis académica. No. El escribe en el lenguaje sencillo, sin adjetivaciones deslumbrantes. Sus palabras están impregnadas de la mansedumbre de la túnica blanca que recorrió Jerusalén y sus alrededores ofreciendo la semilla del amor para que germinara en los surcos de cada corazón anhelante de esperanza y de fe.

Con unción apóstolica, Don Miguel nos expone cómo la rosa y la espina constituyen una realidad inescapable en el mundo del espíritu. Hay mucho de cierto en la afirmación de que no hay rosa sin espinas, la cual encierra toda una manera de enfrentarse a la problemática de nuestro vivir. Frase que está matizada con expresiones como las siguientes: "En la almibarada copa del placer siempre hay una pequeñísima gota del amargo acíbar."

Como si la rosa y la espina anduvieran siempre juntas. Y al mirar el acontecer del hombre sobre la tierra, Don Miguel sugiére con delicadeza sublime que las espinas "le dan más profundidad a nuestra vida espiritual y nos brindan una perspectiva más apropiada."

Para redondear su pensamiento establece con firmeza la esencia ética de la teología cristiana, de que tanto "la rosa como la espina entran en el plan beneficioso de Dios para con nosotros." Y luego agrega:- "La rosa es un regalo de Dios. La espina es un providencia. Bien está que amemos la rosa pero no rechacemos la espina. Derivemos de su herida la más saludable enseñanza para nuestra vida espiritual. Ella nos ayuda a hacernos mejores. Nuestro carácter cristiano se hermosea. Toda nuestra vida se enriquece."

TEMAS PRINCIPALES

Los temas principales de la obra de Don Miguel - dispersos generosamente en sus 41 pláticas -

(Continúa en la página 10)

ENCENDIENDO CORAZONES . . .

Con la Palabra de Dios

Por el Rdo. Efraín Cotto

Dios habla al corazón del hombre a través de Su Palabra. El hombre se encuentra con Dios en las Escrituras y cuando esto sucede el ambiente en el cual el hombre vive y se mueve sufre grandes cambios favorables. Es por eso que cada iglesia y cada creyente debe compartir con otros el mensaje de las Escrituras.

Las Sociedades Bíblicas, conscientes de su responsabilidad como agencias de la Iglesia Cristiana, han preparado los siguientes programas, que tan buenos resultados han producido en todos los lugares en que se han realizado:

A. Campañas de Distribución Bíblica de Casa en Casa, siguiendo el ejemplo y las grandes experiencias de la Iglesia del Nuevo Testamento e incorporando las técnicas contemporáneas del muy conocido **INSTITUTO PENZOTTI** (capacitación de los laicos de la iglesia).

La duración de estas campañas depende de la visión e interés de la iglesia. El entrenamiento de voluntarios se realiza por medios muy fáciles, lo que hace posible la participación de todos los creyentes. Es un programa muy sencillo para toda la iglesia.

El uso de películas, pictorrollos (filmstrips), diapositivas (slides) y cuadros ilustrados hacen más interesantes las sesiones. Además, las experiencias obtenidas en otras campañas estimulan moral y espiritualmente a los participantes. Este programa debe solicitarse con anticipación. Cientos de iglesias se han beneficiado del mismo y otros, por testimonio de algunos pastores, están en turno para llevar a cabo esta actividad.

B. La Biblia por Veinticuatro Horas

Este programa ha sido realizado por las distintas sociedades de varias iglesias. Los resultados han sido muy favorables. La actividad se lleva a cabo de la siguiente forma:

La iglesia solicita de las Sociedades Bíblicas una canditad de Biblias de tipo básico misionero, que pueden distribuirse en forma de venta en la comunidad.

Campaña de Distribución Bíblica - Iglesia Metodista Jayuya, Puerto Rico - Agosto de 1967

Los hermanos saldrán a visitar de dos en dos. Cada Biblia tendrá en su interior una forma impresa dando a conocer datos importantes del libro. Se dejará la Biblia en manos de la persona visitada por 24 horas. El prospecto tendrá tiempo para examinar y leer la Biblia, así sera mas fácil decidirse por ella. Al término del tiempo especificado, los hermanos volverán a buscar el dinero o la Biblia. Cada pareja tendrá record de las personas visitadas para saber a quién y donde dejaron la Biblia, que es una Biblia básica misionera, o puede ser la de $1.00. Es bueno aclarar que toda Biblia que no está en buenas condiciones no la podemos recibir. Este es un buen programa para las sociedades de la iglesia.

Testimonio: El Reverendo Jorge Cuevas, pastor de la Iglesia Alianza Cristiana y Misionera, distribuyó en su distrito (Arecibo) 500 Biblias. Esto fue posible con la ayuda de todas las Sociedades de Jovenes de ese distrito. La Biblia que se ofreció en este programa tiene valor de $1.50.

C. Operación Evangelismo Personal

El propósito de Operación Evangelismo Personal es contribuir al desarrollo y progreso del programa de evangelismo en la iglesia y llegar al mayor número de

Campaña de Distribución Bíblica en el Barrio Sonadora, Guaynabo, Puerto Rico - Iglesia Dicípulos de Cristo Septiembre -13-16 de 1967

personas con la Palabra de Dios. Además, si la iglesia tiene interés en ponerlo en práctica durante un año, su membresía puede duplicarse.

¿Cómo se realiza este programa?...es fácil: Cada creyente trabajará individualmente. Adoptará un prospecto, que puede ser un amigo, compañero de trabajo, compañero de estudios, vecinos y en la misma familia encontramos un campo de acción para la obra evangelística.

Una vez al mes se procederá a visitar la persona o (personas) que se ha adoptado como prospecto y se le regalará una porción o selección bíblica. Si por alguna razón no es posible llegar personalmente al prospecto, debe mantenerse contacto por correspondencia. Una vez a la semana el servicio de oración de la iglesia debe incluir a los participantes en esta actividad, sin olvidar la oración por los prospectos. Después del tiempo que se ha fijado para terminar la actividad debe prepararse un programa especial y cada creyente traerá su prospecto (o prospectos). Hay que tener en cuenta que esa noche el programa es para personas que no son creyentes, por lo tanto se sugiere una cantata, un drama, película religiosa o un mensaje evangelístico.

Para lograr la participación del mayor número de personas debe dedicarse un domingo por la mañana para reclutar voluntarios. Si desea mayor información, favor de escribirnos. Este programa se ha realizado en varias iglesias con gran éxito.

D. El Compañerismo de la Puerta Abierta

Llave para abrir las puertas hacia nuevos horizontes en la obra evangelizadora de su iglesia.

Las Sociedades Bíblicas se preparan para iniciar la segunda etapa de la campaña "*La Palabra de Dios para esta Nueva Era*", que llevará el tema "*El Libro para Nuevos Lectores*".

Por nuevos lectores no se refiere solamente a recién alfabetizados o niños que recién hayan aprendido a leer. El nuevo lector bíblico es todo aquel que no conoce la Palabra de Dios.

En "El Compañerismo de la Puerta Abierta" cada creyente se une a las Sociedades Bíblicas para abrir nuevas puertas a la Palabra de Dios.

Está basado en el texto de Apocalipsis 3:8, que dice: "... he puesto delante de tí una puerta abierta la cual nadie puede cerrar, porque aunque tienes poca fuerza, has guardado mi palabra y no has negado mi nombre"

Este es un proyecto preparado con el propósito de ayudar a la iglesia local en la propagación de las Sagradas Escrituras.

Por medio de este programa se puede lograr la participación de todos los feligreses en la obra evangelizadora de la iglesia del Señor. La iglesia no tendrá que usar sus recursos económicos, ya que los mismos hermanos comprarán la literatura que han de usar. No habrá necesidad de sesiones prolongadas de entrenamiento porque por medio de un pictorrollo (filmstrip) se dará a conocer el plan.

(Continúa en la página 12)

Campaña de Distribución Bíblica - Iglesia Metodista en Jayuya, Puerto Rico - Agosto de 1967

Ultimas Tendencias en la Música Religiosa

Por Tharsis Colón

El haber participado de la conferencia de música que se celebró del 22 al 29 de julio pasado en los terrenos de la Convención Bautista Americana en Green Lake, Wisconsin, en la que se discutiera el tema que encabeza este artículo, me instó a anotar aquí algunas ideas y conclusiones al respecto con la intención de arrojar luz sobre el tratamiento de este asunto en nuestro medio. Después de considerar las actividades celebradas en dicha conferencia me parece reconocer algunos puntos principales:

1- La música religiosa moderna, a tono con la música selecta secular, no sigue las normas artísticas antiguas. Estas se caracterizaban entre otras cosas por la importancia concedida al elemento melódico y por la perfección conque se entrelazaban los distintos elementos armónicos. Los compositores contemporáneos--seculares y religiosos-no se preocupan demasiado por construir una melodía de belleza sugestiva y trabajan más bien en el efecto sonoro de la música. Huyen de lo melífluo; de lo armónico de la música tradicional porque ven en ella lo apaciguado, lo ya resuelto, lo concluido, lo convencional. Yo diría que la música contemporánea es una música inconforme: las notas de sus acordes no se acoplan; se rechazan unas a otras; no se someten a un plan melódico o armónico; es una música disonante.

Sin embargo, este nuevo medio musical puede ser y está siendo utilizado por compositores cristianos competentes para producir una música capaz de elevar espiritualmente al que la escucha y de hacer que éste reciba el mensaje con renovado impacto. Durante las sesiones de práctica vimos, no obstante, que existen ejemplos desgraciados en los que el elemento de la disonancia se le va de la mano al compositor imponiéndose tanto el mensaje del antema, que virtualmente lo destruye. La lección parece ser que, sin abandonar lo antiguo, debemos aprovecharnos de las virtudes de lo nuevo sin caer en la exageración que desvirtúa nuestro propósito.

2-Elementos de la música folklórica pueden ser utilizados en la música religiosa. Esto quedó demostrado por el concierto que ofreciera el coro del "Staff" sobre la música coral religiosa de Zimmerman, destacado compositor alemán. Zimmerman toma algunos salmos y los recrea musicalmente utilizando el ritmo y algunos instrumentos tomados del Jazz, como el bajo y la marimba. Es admirable lo que un compositor de genio puede hacer con los elementos musicales- aun cuando estos pertenezcan al género popular--en su deseo de profundizar y recrear la experiencia de la adoración. ¿Demás está decir, sin embargo, que aunque Zimmerman tomó elementos del Jazz para componer su música, durante la interpretación nadie estaba consciente de ello pues dichos elementos se hallaban transformados y sublimados en la recreación artística del compositor. No es desconocido, el hecho de que Bach, Beethoven y otros grandes compositores utilizaron temas y estructuras musicales pertenecientes al folklore y aún a la música popular de su época.

Pero éstas no fueron tomadas en bruto, sino que fueron transformadas, adaptadas y colocadas en sus grandes obras musicales inteligentemente; con genio artístico.

Esto nos lleva a considerar las ideas que sobre el tema de la mússica folkórica en la música religiosa fueron expresadas en una conferencia dictada hace algunos meses en el Campo de Conferencias de Las Cruces.

Como parte de un magnifico programa, se dictó una conferencia sobre este tema con el propósito de dar a conocer a los retirados las últimas tendencias en la música religiosa mostrando lo que se está haciendo en este aspecto en la Iglesia Católica Romana. Como parte de la conferencia se escucharon discos de misas argentinas. mejicanas y africanas en las cuales se utiliza el elemento musical folklórico.

Durante la conferencia, sin embargo, se hicieron algunas afirmaciones que vale la pena evaluar para no interpretarlas para nuestro perjuicio. En primer lugar, el exceso de entusiasmo del conferenciante le llevó a expresar ideas de que si no adoramos con "lo nuestro"--nuestra música folklórica--nuestra adoración no es tal.

En segundo lugar, como señalamos arriba, el proceso de utilizar o convertir elementos folklóricos en elementos musicales valederos y artísticos en una obra musical es muy delicada y requiére además que el genio del compositor cristia-

no las traduzca en expresión de espiritualidad. Estos elementos, pues no pueden utilizarse en bruto, tomando un bolero de Rafael Hernández o a "Cachito" por más folklóricos y nuestros que estos fueren y encajándoles una letra sagrada. Esto, sin necesitad de pensarlo mucho, es un desatino inaudito. Es claro que psicológicamente este procedimiento es completamente contraproducente pues estas composiciones musicales de índole popular que hemos mencionado--y que en la conferencia se ofrecieron como ejemplo adaptándoles una letra sagrada--inspiran en nuestras mentes ideas y emociones muy distintas de las que inspira la letra sagrada que se trata de encajar: la última evoca lo espiritual y lo sagrado y la otra, lo sensual y lo erótico. No se requiere nada más que un poco de sentido común o de intuición para saber que lo uno y lo otro no se unen jamás.

A continuación, ofrecemos algunas impresiones sobre la conferencia con el propósito de que contribuyen a arrojar un balance de justo medio en el razonamiento que expresó el conferenciscta:

Con todo respeto a la opinion del conferenciante, creo que la música folklórica de nuestro país influiría más en lo sensual que en lo espiritual. Es cierto, como dijo el conferenciante, que Dios creó todo y que todo lo que creó es bueno, y con esto se refería, desde luego, a la música también. Pero cada cosa tiene su tiempo y su lugar y el mal lo ha creado el hombre y el hombre le da mal uso a las cosas buenas que Dios creó, como lo hace con mucha de la música popular.

Si la letra de una música no tiene sentido religioso, creo que no se debe usar una letra religiosa para esa música. La música sagrada debe ser más solemne y escogida.

Aida Iris López
Primera Iglesia Bautista de Caguas.

En la conferencia titulada "El folklore en la música religiosa hubo dos puntos que me pusieron a pensar con detenimiento en el aspecto religioso de nuestra música. La música sagrada es la que usamos para alabar a Dios y ésta no se limita a partidarismos ni ideas separatistas que pudieramos catalogar como "lo nuestro". Dios no es un ser limitado que se restrinja a una civilización o cultura en particular, ya que es omnipresente.

Los Salmos no son nuestros en la implicación nacionalista del término, pero sí lo son en la expresión sagrada y el propósito divino de la adoración. "Lo nuestro", por tanto, no es aquello que implícitamente se nos ha dado como patrimonio propio sino que es aquello que nos puede revelar el camino seguro hacia un conocimiento pleno de Dios. Las ideas no son de nadie en particular y sin embargo las usamos para discernir en nuestro propio pensar y razonar lo que va a tono con nuestras creencias y convicciones.

Creo además, que una persona no debe "teologar," hacer "teología propia" de una manera tan poco válida para presentar sus argumentos y que debe para ello, sobre todo, adentrarse en el raudal eterno de la fe en Jesucristo. Como conclusión, debo decir que el Señor es supremo y que requiere lo mejor, no cualquier "cosa" que se nos ocurra decir que es lo nuestro.

Josué López
Iglesia Bautista de Gurabo.

Mi preocupación por conocer más del asunto para formar un criterio, me llevó a consultar a los directores de la conferencia, Reverendos Robert Mitchell y Jeff Turner. El Reverendo Mitchell me señaló que el adaptar letra de himnos a música folklóricas (no populares) podría ser útil en el trabajo con personas de escaso nivel educativo en trabajo misionero especial y que existe un himnario con ese fin. (Durante la Conferencia de Educación Cristiana y en el grupo dedicado a la juventud, tuve la oportunidad de escuchar discos con himnos "folklóricos" acompañados con guitarra que muy bien podrían ser usados en reuniones informales de la juventud, especialmente en reuniones de acercamiento a grupos de jóvenes inconversos).

El Reverendo Jeff Turner, por otra parte añadió que el uso de la música folklórica (no popular) en la música religiosa para la adoración --en las misas--es utilísimo para los católicos-romanos para atraer y darle participación a los feligreses, pues ellos no tienen música para la congregación; pero que en nuestras iglesias esto es innecesario, ya que nosotros contamos con un inmenso caudal de música congregacional.

Como podemos ver, el tema que nos ocupa exige un sentido de equilibrio, sensatez y buen juicio al decidir cómo, cuándo y dónde utilizar estas nuevas sugerencias en el campo de la música sagrada y "hacerlo todo para la gloria de Dios". A ese fin, creemos que los directores del retiro de música han acertado, pues nos instaron a conocer "las últimas olas" en música religiosa y a precisar nuestra opinion sobre un asunto tan serio (y espero que a ti también, LECTOR.)

LA ROSA Y LA ESPINA

(Viene de la página 5)

abarcan una diversidad reconfortante para la vida del creyente, y retadora para el no creyente. Estos temas son: el amor, el perdón, el arrepentimiento, la bondad, la justicia, la belleza, el sacrificio, el servicio, el sufrimiento. La riqueza de las experiencias personales -adquiridas en buena parte, durante el ejercicio de su ministerio sagrado como pastor de pecadores, se robustecen con anécdotas y ejemplos tradicionales, dándole un toque de intimidad que contribuye a esclarecer nuestro horizonte de estimativas y emociones. Para qué negarlo, - tal parece que a los valores del espíritu se les está dando licencia de vacaciones frecuentes en la vida individual -, y muchos pretenden engañarse a sí mismos, blasonando de humildes, demócratas y liberales cuando en la realidad respiran soberbia, asumen poses dictatoriales y de puro conformismo. Cabría puntualizar que este hoy trepidante que vivimos, está repleto de agitación, de apresuramientos por la posesión rápida de bienes materiales, de saltos desesperados y de una nerviosidad vertiginosa que nos desazona y nos mortifica.

Se nos dice que la vida es corta y que no basta para el goce perfecto, que es insuficiente para cuajar todos los deseos que vibran dentro de nuestra alma y en nuestra carne. Que el triunfo exige celeridad, compás de remolino, paso de flecha disparada. Se nos dice igualmente, en todas partes, que la vida es breve y que sólo podemos aprovechar sus dones imitando al centauro, al ciervo perseguido y al cóndor que se proyecta sobre su presa. Y lo grave es que lo creemos a pie juntillas. De lo que resulta una visión falsa de la vida.

De ahí, que a mi entender, las mediciones de Don Miguel rompen con la trayectoria de nuestro momento. Se presentan como un bálsamo para el espíritu. Consuelan. Alientan. Producen tranquilidad interior.

Pienso, además, que Don Miguel nos quiere incorporar a la gran caravana de hombres y mujeres que van por la vida renovándose y superándose. Mirando el lado positivo de la vida. Los hombres deben renovarse a cada instante. Deben renovarse a despecho del tiempo, a despecho de la enfermedad y sobre la influencia demoledora de los fracasos y de los desencantos. No se envejece por la carrera implacable de los años, sino por la extinción de la fe, por la pérdida de los ideales de la juventud, por el desorden de los pensamientos, consecuencia del embotamiento del corazón bajo el peso de la riqueza o de la avaricia, por la aversión a las novedades y a los golpes de audacia y por esa actitud conformista y expectante que repele ilógicamente lo nuevo, lo viviente, los grandes trazos magistrales, las síntesis reveladoras de la observación, del estudio y de la potencia constructiva y enaltecedora.

El secreto de la eternidad, según se desprende de las meditaciones de Don Miguel, es *Renovarse* y *Crear.*

OBRA INSPIRADORA

Don Miguel ha publicado tres libros de meditaciones. El primero fué publicado en el 1964. Su título: Del Secreto de Dios. Fue prologado por el siempre bien recordado Domingo Marrero Navarro, quien en frases magníficas expresó que en "Don Miguel está presente la radical vocación pastoral de este siervo de Dios. Su fina unción evangélica, bordada en el cañamazo de sus meditaciones bíblicas, salpicadas con hermosas ilustraciones que provienen de sus abundantes lecturas o sus experiencias pastorales cotidianas, hacen de estas pláticas fuentes perenne de edificación cristiana."

Su segunda obra fue "Una Pequeña Nube", publicada en 1965. En el prólogo de la obra, el Dr. Carlos Amado Ruiz, dominicano comentó: "Vivimos en el tiempo de las nubes grandes. Portentosas cortinas de ilusión que ocultan los escondrijos de verguenza del individuo, de la familia, de instituciones y de pueblos. Grandes sistemas políticos, económicos y sociales envuelven al individuo en una gran nube de gases demagógicos, donde lo que vale no es precisamente la persona humana, sino el programa o el sistema. Ante un firmamento lleno de imponentes nubes: económicas, políticas, académicas y religiosas, todo sigue tan oscuro en el ámbito interior del hombre. Allí donde las coordenadas de la fe, la esperanza y la caridad debían fijar la posición del espíritu y trazar el rumbo de la acción, prevalece la inmensidad opaca de la sombra de una vida sin valores último y sin destino eterno."

Su tercer libro es La Rosa y la Espina, publicado en 1967. La Licda. Julia Carmen Marchand señala en el prólogo que "el antinomio rosa-espina connota, en síntesis autobiográfica, lo que representa el autor a la hora en que duele la vida y perfuman las espinas. La rosa para él no se da sola porque ello implicaria una superficial e inocua ponencia sobre la tesis de la razón de ser de la existencia. Menester es la espina que da la tónica no sólo para ser habitante de la realidad, sí que también para habitar esa realidad en trance de superación."

Don Miguel prepara en la actualidad un cuarto libro donde él espera recoger y agrupar toda una amplia gama de ilustraciones sobre los temas fundamentales de nuestra vida.

Es justo que ofrezcamos nuestra bienvenida a la obra de Don Miguel, y que su esfuerzo sea edificante para el cultivo de una literatura inspiradora en nuestro país.

Celebran Culto Memorial en Fajardo

El domingo 3 de diciembre de 1967 a las dos de la tarde en la Iglesia Evangélica Unida de Fajardo que pastorea el Rdo. Avelino Robles, se llevó a cabo un servicio Memorial-Recordatorio en honor al Rdo. Manuel G. Matos, quien pastoreó ésta iglesia por alrededor de 20 años. Estuvieron presentes en dicho acto: Su esposa doña Flor Nieves Vda. Matos, hijos: Carmen Lydia, Dr. Angel Manuel, Josué, Jaime, Hilda, Flor y Juanita, varios ministros y mucho público en general.

En la noche del 5 de octubre de 1916, fuí unido en santo matrimonio con mi inolvidable esposa doña Alejita (fenecida) en la Iglesia Evangelica Unida de Luquillo oficiando en la ceremonia el Rdo. Matos y el Rdo. A. G. Axtell de Fajardo. Fueron padrinos de bodas el Rdo. Matos y don Benigno F. Rosario. Bajo su sabia y buena administración ésta Iglesia fue declarada en Sosten Propio. Luego una enfermedad le tronchó su vida física.

Asi murió el Rdo. Matos con un Cristo en su corazón ofreciendo a toda persona vida eterna según San Juan 3:16, amén.

Alejandro Calderón
Fajardo

CELEBRA ANIVERSARIO

La Iglesia Evangelica Unida de P.R. del Barrio Sabana (Yuquiyú) de Luquillo, P.R. celebró su trigesimo aniversario durante los dias 13-22 de octubre.

Durante los dias del 13 al 22 de octubre los predicadores visitantes fueron los siguientes: El Sr. Wilfredo Laboy, Iglesias Defensores de La Fe, Reverendo, Ramon Figueroa, Canóvanas y Banda de Iglesia Bautista de Carolina; Reverendo Gilberto Robles-Secretario Ejecutivo I.E.U.; Reverendo Rafael Rodriguez, Ceiba, P.R.; Reverendo Juan Crespo Iglesia Bautista, Jerusalem, Luquillo; Reverendo Benito Mendez, Valles de Florencio, Fajardo; Programa a cargo Sociedad de Damas; Servicio especial de Niños; Reverendo Fred Scott; Reverendo Celio Rosa, Aguas Claras y Quebrada Seca, Ceiba; A las 9:30 A.M. Gran Escuela Biblica de Aniversario dirigida por Elias Roman; Servicio de Aniversario a las 7:30 P.M.; Reverendo Jorge Nehemías Cintrón, Profesor del Seminario Evangélico y Canta el Trío Misionero. Suscribe: Elias Roman.

STATEMENT ~~OF OWNERSHIP~~, MANAGEMENT AND CIRCULATION
(Act of October 23, 1962: Section 4369, Title 39, United States Code)

Publisher: File two copies of this form with your postmaster.

Form Approved, Budget Bureau No. 46-R029

1. DATE OF FILING: October 2, 1967
2. TITLE OF PUBLICATION: Puerto Rico Evangélico
3. FREQUENCY OF ISSUE: Monthly
4. LOCATION OF KNOWN OFFICE OF PUBLICATION *(Street, city, county, state, ZIP code)*: Robles 54, Río Piedras, P. R. 00928
5. LOCATION OF THE HEADQUARTERS OR GENERAL BUSINESS OFFICES OF THE PUBLISHERS *(Not printers)*: Robles 54, Río Piedras, P. R. 00928
6. NAMES AND ADDRESSES OF PUBLISHER, EDITOR, AND MANAGING EDITOR
   PUBLISHER *(Name and address)*: Rev. Jorge N. Cintrón, Apartado 21163, Río Piedras, P. R. 00928
   EDITOR *(Name and address)*: Rev. Jorge N. Cintrón, Apartado 21163, Río Piedras, P. R. 00928
   MANAGING EDITOR *(Name and address)*: None
7. OWNER *(If owned by a corporation, its name and address must be stated and also immediately thereunder the names and addresses of stockholders owning or holding 1 percent or more of total amount of stock. If not owned by a corporation, the names and addresses of the individual owners must be given. If owned by a partnership or other unincorporated firm, its name and address, as well as that of each individual must be given.)*

NAME	ADDRESS
American Missionary Association	287-Park Avenue South- New York 10010
Puerto Rico Evangélico, Inc.	Robles 54, Río Piedras, P. R. 00928
United Christian Missionary Society	Lawney Ave., Indianapolis, Indiana
[illegible]	[illegible]
[illegible]	[illegible]

8. KNOWN BONDHOLDERS, MORTGAGEES, AND OTHER SECURITY HOLDERS OWNING OR HOLDING 1 PERCENT OR MORE OF TOTAL AMOUNT OF BONDS, MORTGAGES OR OTHER SECURITIES *(If there are none, so state)*

NAME	ADDRESS
Evangelical United Brethren Church	601 West Riverview, Dayton 6, Ohio

9. Paragraphs 7 and 8 include, in cases where the stockholder or security holder appears upon the books of the company as trustee or in any other fiduciary relation, the name of the person or corporation for whom such trustee is acting, also the statements in the two paragraphs show the affiant's full knowledge and belief as to the circumstances and conditions under which stockholders and security holders who do not appear upon the books of the company as trustees, hold stock and securities in a capacity other than that of a bona fide owner. Names and addresses of individuals who are stockholders of a corporation which itself is a stockholder or holder of bonds, mortgages or other securities of the publishing corporation have been included in paragraphs 7 and 8 when the interests of such individuals are equivalent to 1 percent or more of the total amount of the stock or securities of the publishing corporation.

10. EXTENT AND NATURE OF CIRCULATION	AVERAGE NO. COPIES EACH ISSUE DURING PRECEDING 12 MONTHS	SINGLE ISSUE NEAREST TO FILING DATE
A. TOTAL NO. COPIES PRINTED *(Net Press Run)*	3,350	3,600
B. PAID CIRCULATION 1. SALES THROUGH DEALERS AND CARRIERS, STREET VENDORS AND COUNTER SALES	None	None
2. MAIL SUBSCRIPTIONS	3,055	3,055
C. TOTAL PAID CIRCULATION	3,055	3,055
D. FREE DISTRIBUTION *(including samples)* BY MAIL, CARRIER OR OTHER MEANS	100	439
E. TOTAL DISTRIBUTION *(Sum of C and D)*	3,155	3,494
F. OFFICE USE, LEFT-OVER, UNACCOUNTED, SPOILED AFTER PRINTING	195	106
G. TOTAL *(Sum of E & F—should equal net press run shown in A)*	3,350	3,600

I certify that the statements made by me above are correct and complete. *(Signature of editor, publisher, business manager, or owner)* Jorge N. Cintrón

POD Form 3526 Jan 1967

PUERTO RICO EVANGELICO

Second-class postage paid at San Juan, Puerto Rico 00902

Apartado 21,163, Río Piedras, P. R. 00928

ENCENDIENDO CORAZONES (Viene de la página 7)

El Proyecto es como sigue: 1. Presentación a la iglesia local, del pictorrollo "La Biblia y la Iglesia Local"; 2. Las Sociedades Bíblicas han de mostrar el material a usarse; 3. Los hermanos podrán comprar la literatura para uso en el programa presentado; 4. El material para dicho programa es el siguiente: (a) Una Biblia RVRO 43 (básica misionera); (b) Un Nuevo Testamento de la Versión Popular; (c) Selecciones Mixtas (25).

Este "equipo bíblico" se entregará a los hermanos en una preciosa bolsa plástica transparente. Puede solicitar este programa por teléfono o por escrito. Alrededor de seis iglesias han presentado este programa y los hermanos han respondido jubilosamente.

Además de los programas ya mencionados, las Sociedades Bíblicas pueden facilitar películas y pictorrollos a todas las iglesias que los soliciten con anticipación. Solamente esperamos que se nos envíe una ofrenda de amor.

Las películas que tenemos son las siguientes:

Español: (1) La Biblia Sobre la Mesa; (2) ¿Vive Cristo en tu Hogar?; (3) Siguiendo las Huellas de Livingstone; (4) Nuestra Biblia y Cómo Llegó a Nosotros. Inglés: (1) Footsteps of Livingstone, (2) So Great the Light; (3) Our Bible and How it Came to Us; (4) God's Word in Man's Language.

Pictorrollos:

Español: (1) La Epopeya de la Biblia: (2) El Cocuyo y la Rosa; (3) Un Grito en las Tinieblas; (4) La Biblia y la Iglesia Local, (5) Un Viaje por Tierras Bíblicas; (6) Juanito el Maestro - sobre el uso de la Concordancia; (7) La Casa de Té; (8) Escenas Juveniles en el Congo; (9) Siguiendo las Huellas de Francisco Penzotti; (10) Y los pictorrollos del Manual del Maestro. Ingles: (1) Women of the Bible (2) The Bible and the Presidents; (3) The Saga of the Bible; (4) Tea House.

Estos programas, películas y pictorrollos están al alcance de cualquier iglesia. Escríbanos hoy mismo.

ERASMO BERNIER. . .

(Viene de la página 4)

Es en esta culta ciudad de Coamo donde pudo repetir con San Pablo; "He peleado la buena batalla, he acabado la carrera, he guardado la fe. Por lo demás, está guardada la corona de justicia, la cual me dará el Señor, juez justo, aquel día."

Don Erasmo sirvió en todos los frentes de nuestra Convención Bautista de Puerto Rico, presidiendo y escribiendo, asesorando y dando y consejos. Participó en Convenciones Nacionales de nuestra denominación, y también en Congresos Mundiales Bautistas.

Cultivó la prosa, compuso versos en forma de himnos para alabar a Jesucristo, dió consuelo a los afligidos, llevó al altar a multitud de jóvenes, y a veces se desprendió de su única peseta para que con ella se bebiera el hambriento una taza de café. Donde hubo desaliento el llevó optimismo, y a los muchos frustrados les indicó que en el Señor Jesús hay esperanza. Fue un hombre presuroso en la búsqueda de las almas, caminando a pie, venciendo densas oscuridades, y a veces, sufriendo burlas y rechiflas de los que no saben lo que hacen. Es por eso que en esta ocasión de despedida postuma rendimos reconocimiento y exaltamos los méritos de un varón de Dios.

CONCIDERACIONES EN TORNO AL ECUMENISMO

(Viene de la página 3)

Alto, ya cristianos, a las actividades que nos dividen más y más. Alto ya, a las luchas estériles e infecundas que ponen la nave en peligro inmimente de naufragio. Y arriba corazones todos que el Señor de la vida abundante nos quiere a todos en apretado haz en la proclamación de su palabra de amor y de reconciliación.

Puerto Rico EVANGELICO

AÑO 56 DICIEMBRE DE 1967 NUMERO 1351

DIRECTORIO

REVISTA
PUERTO RICO EVANGELICO
Apartado 21,163
Río Piedras, P. R. 00928

Oficinas

Edificio Centro Evangélico
Robles 54, Río Piedras, P. R.
00925

Teléfono: 765-1150

Junta Editorial

Jorge N. Cintrón
T. Rosario Ramos
Miguel Limardo

Junta de Publicación

Gilberto Robles
Presidente

PUERTO RICO EVANGELICO es el órgano oficial de las denominaciones evangélicas. Bautista, Discípulos de Cristo, Presbiteriana Unida, Metodista y Evangélica Unida de P. R.

Se publica mensualmente en la Imprenta Puerto Rico Evangélico, Robles 54, Río Piedras, Puerto Rico.

Admitido como correspondencia de segunda clase en las oficinas de correo de Ponce, P. R. el 10 de junio de 1912. Franqueo de segunda clase pagado en el correo de San Juan, P. R. Precio de suscripción: $2.00 al año.

Entered as second-class matter at the Post-office in Ponce, P. R., in June 10 1912. Postage paid at the Post-office in San Juan, P. R. Subscription price, $2.00 a year.

IMPRENTA
PUERTO RICO EVANGELICO

Centro Evangélico
Robles 54 — Apartado 21,163
Río Piedras, P. R. 00928
Teléfono: 766-3435

Moisés Castillo, Administrador

A LOS SUSCRIPTORES

1. Informe correctamente su nueva dirección.
2. Pague la suscripción al agente local por adelantado.
3. Los suscritores individuales deben pagar al recibo del envío de vencimiento.

MEDITACION DE AÑO NUEVO

¡VEN, JESUS, OH, VEN!

Ven a este mundo del Siglo Veinte así como viniste al mundo del primer siglo, y puedes venir a toda clase de siglo y a toda clase de mundo, porque tu reino es para todas las épocas y todos los años y todos los siglos. . . para el siglo romántico de la Edad Media y para el siglo materialista y científico de la Era Espacial. . . que aunque haya inventos electrónicos ahora y maravillas insospechadas de ingeniería, el corazón del hombre es el mismo, y tú no vienes a morar en los inventos ni en las máquinas ni en los artefactos técnicos, sino que vienes a morar en los corazones que palpitan con las mismas emociones y alegrías, las mismas desventuras y desilusiones, que el hombre siempre ha tenido y tendrá mientras sea hombre...

Ven a tocar a nuestras puertas ahora mismo, Jesús, ahora que estamos tan ocupados en nuestras fiestas y celebraciones, en nuestras despedidas de año y en nuestras reuniones de familia. Ven, porque nuestra exagerada ocupación es una sed que tenemos y que queremos satisfacer con algo, y no hay nada en este mundo que la pueda llenar como Tú, porque después de la fiesta y del jolgorio nos queda un vacío inmenso, terrible, que ni el más costoso regalo puede llenar. Ven ahora mismo para que podamos comprender la futilidad de nuestra ocupación y aprendamos a llenar nuestra vida con lo único que produce satisfacción. . .

Ven, Señor Jesús, y entra aunque sea poco a poco, que cuando estemos conscientes de Tu presencia y nos demos cuenta de la Luz que ha de iluminar nuestras vidas, entonces echaremos de nuestro corazón todas aquellas cosas que como los mercaderes del templo se han posesionado de él, y te dejaremos a ti el primero de los lugares, el centro mismo de nuestra vida, el trono excelso de nuestro corazón. . .

En fin, ven, oh Jesús, para que puedas dar verdadera significación a nuestras fiestas y a nuestras celebraciones, proque sin Ti todo esto es vanidad y ruido y hoquedad, y contigo todas las horar tienen significado y todos los sucesos

significado y todos los sucesos tienen contenido. . .

Hay tantos corazones que te anhelan. . . Hay tanta tristeza que necesita tu consuelo. . . Hay tanto amor que necesita tu dirección. . . Hay tantas tinieblas que necesitan tu luz. . . Hay tanto dolor que necesita tu ternura. . . Ven, Jesús, oh ven. . .

A B C

MARGEN

Si puedes hallar belleza en el rincón más pequeño, y de la Naturaleza ver el aspecto risueño. . . si puedes reir al viento y aceptar las tempestades acallando tus lamentos ante las muchas bondades. . .

si puedes vivir tu vida sin que te asalte el temor, y puedes cerrar la herida que te ocasione el dolor:

si puedes tender tu mano a aquel que te necesita, y preceder como hermano con alguien que en algo irrita;

si tú puedes perdonar a quien te cause un agravio y el mal puede olvidar con la mente y con el labio;

y admites tus propias faltas con humildad e hidalquía buscando en regiones altas el perdón a tu osadía;

si en medio de tu tristeza aunque las lágrimas rueden puedes mostrar la belleza de sonrisas que te queden;

y conservando los sueños mantengas siempre la fe en los dichos halagueños de Aquel que todo lo ve;

si tú hablas con prudencia sin ocultar tus razones y usas tu inteligencia en todo lo que propones;

si encuentras que cada cosa tiene su sentido bueno y hay razón hermosa aún en el ronco trueno;

si miras a tu futuro confiando en el Dios del cielo sabiendo que El, seguro, ha de colmar tu anhelo;

--entonces habrás vivido en la alegria y el dolor para lo que habías nacido-- como lo quiso el Señor.

EDITORIAL

UN AÑO QUE VIENE

Con la despedida de un año y la recepción de otro se siente uno con el espíritu de meditar en las cosas de trascendencia. Al filo de la medianoche, cuando suenan las campanas proclamando el inicio del nuevo año, no puede menos la mente del cristiano que pensar en la Eternidad, donde no cuentan ni los días, ni los años, ni los siglos. El tiempo es una dimensión convencional para fijar los límites de nuestra vida, pero hay algo que está fuera de las medidas del tiempo, la Eternidad, y quien dice Eternidad, dice Dios . . .

Por eso uno piensa: ¿Cómo se manifestará Dios en mi vida este año que comienza? Y uno se imagina que recibe una nueva oportunidad, una nueva página en blanco para escribir la historia de su vida . . . una página sin manchas ni borrones, perfecta, nítida. Y eso es el año que viene, otra oportunidad que nos concede Dios, otra sección de tiempo para que sepamos vivirla aprovechando las experiencias del pasado para que lo hagamos mejor.

Ante cada uno, como individuo, se abre esa nueva perspectiva . . . Pensad en vuestras responsabilidades como individuo, en el hogar y la familia, en el trabajo, en la comunidad. En cualquier esfera donde vuestra vida se desenvuelva, hay oportunidad nueva ahora. ¡Cuánta falta hace esa perspectiva en las esferas gubernamentales! ¡Cuánta falta en nuestro Concilio, en las iglesias! ¡Aún para nuestra revista se abre una nueva oportunidad . . . si supiéramos aprovecharla!

Un año que viene . . . una nueva oportunidad . . . un ramillete de días sin usar cuyo perfume satura el momento de solemnidad . . .

¡Oh, gracias, Dios nuestro, por ese nuevo año que nos concedes! ¡Gracias por esa nueva oportunidad! ¡Ojalá que aprendamos a usarla sabiamente y para edificación!

Poemas

SIEMPRE HABRA NAVIDAD

Mientras brillen de noche las estrellas
inundando al mundo con su luz;
mientras los ayes, lamentos y querellas
se dispersen al nombre de Jesús;
mientra salga el sol de la justicia
y haga disipar la oscuridad;
mientras el hombre goce su delicia
¡siempre habrá Navidad!

Mientras haya un árbol cuyas ramas
se enciendan en fragancia y en color;
mientras ardan en un ser las llamas
de alegría, de optimismo y de amor;
mientras exista tan sólo un ejemplo
de altruísmo y buena voluntad;
mientras se levante airoso un solo templo,
¡siempre habrá Navidad!

Mientras se escuchen pasos que risueños
se adelantan ligeros al hogar;
mientras haya niños cuyos sueños
contemplen dulces y juguetes sin contar;
mientras haya quien comparta su alimento
con el prójimo, lleno de bondad,
mientras exista un dulce sentimiento,
¡siempre habrá Navidad!

Mientras resuenen tañidos de campanas
llamando a los cristianos a la oración;
mientras crucen las tardes y mañanas
las voces que adoran en canción;
mientras haya uno solo que se eleve
en gratitud al cielo con verdad;
mientras el hombre a Dios en su alma lleve,
¡siempre habrá Navidad!

S J V S

GLORIOSA NAVIDAD

Navidad, navidad. . . gloriosos días
que resurgen en nuestro corazón
esperanzas, amores y alegrías
en un mundo sagrado de ilusión.

Que resuenen campanas de alborozo,
panderetas, maracas y timbal,
que el ambiente se llene de armonía
y disipe las nubes del pesar.

Avivemos la llama en los hogares,
encendamos del corazón la luz
imitando en todos nuestros actos
la santísima vida de Jesús.

Adelante, adelante en nuestro empeño
hacia un mundo de más fraternidad
donde flote incesante en nuestras vidas
la bandera de paz y caridad. . .

MARIANELA

ILUSIONES NUEVAS

El año viejo vuela,
y entre sus garras lleva
el cadáver de pérfidos amores;
el año nuevo llega
con esperanzas nuevas,
sentado sobre un iris de colores. . .

Ya sé que no me muero,
porque el amor que quiero
perfuma mi existencia con sus flores;
el regalo más bello
me ha llegado del Cielo. . . .
¡es un ramo de nuevas ilusiones!

Miguel A. García Ríos, M. D.

EN LAS VISPERAS DE LA NAVIDAD

Por el Rdo. Tomás Rosario Ramos

Hoy nos acercamos de nuevo a Belén Efrata. Siempre nos fascina la gloriosa historia del pesebre y nos causa admiración la estrella que guiara a los magos hasta Belén de Judea. Si entendemos con claridad la bella historia del Niño Jesús, sin duda alguna que habremos de entender también la total trayectoria del Salvador, desde el pesebre rústico hasta la ruda cruz del Gólgota. El natalicio del Cristo no tiene significado si no nos percatamos del Calvario donde se consumó nuestra redención. El Evangelio de San Mateo se encarga de esclarecer el significado del advenimiento cuando expresa: "Y parirá un hijo, y llamarás su nombre Jesús, porque él salvará a su pueblo de sus pecados."

Cristo en el pesebre es el don de Dios brindado por amor. "Porque de tal manera amó Dios al mundo, que ha dado a su hijo unigénito, para que todo aquel que en él crea, no se pierda, mas tenga vida eterna." ¡Bendito e inefable don! El natalicio de Jesús, es pues, para el bien de todos, sin exclusión de razas, jerarquías sociales, ni credos. Todos los hechos de Jesús, desde su nacimiento hasta la crucifixión, nos colma de bendición. Y aun después de resucitado, y ascendido ya a los cielos, el Cristo sigue intercediendo por nosotros. Cuando amamos a Jesús y estamos dispuestos a seguir sus pisadas, El nos bendice y nos dá protección.

Stanley Jones nos habla de un letrero situado frente a un templo que lee así: "Jesucristo está en esta iglesia; cualquier cosa puede ocurrir aquí." El que ordenó ese letrero lo hizo con muy buen juicio, pues dondequiera que esté Jesucristo, algo grande puede ocurrir.

Durante la Navidad todo parece cambiar. Se decora el comercio, se iluminan las calles y se alborozan las multitudes. Dondequiera se escuchan las notas alegres de las canciones y de los villancicos navideños. Sin embargo, la parte triste es que son muchos los hogares que celebran una navidad sin Cristo. Las multitudes piensan en el buey y en las pajas secas del pesebre, y recuerdan a los pastores que hacían las vigilias de la noche, pero olvidan lamentablemente a Jesús, que es el centro de aquella primera Navidad. Jesús tiene que ser siempre la figura central de nuestra vida si es que queremos ser fieles al bendito acontecer de Belén Efrata.

Cada vez que se corra el cortinaje de una navidad, es propio que desechemos los prejuicios, que sepultemos los odios y que olvidemos todo aquello que no nos edifica. Es ésta la época propicia para buscar la paz del espíritu, para revivir amores, para el cultivo de la amistad y traer a flor de labios la sonrisa que traiga bendición y confianza a nuestros semejantes.

Recientemente visitábamos a un viejo amigo, a uno de esos caros compañeros de los días universitarios. Lo hallamos disfrutando de una gran salud y con una profunda satisfacción de espíritu. Le preguntamos cuál era el secreto de su felicidad y nos contestó:

Cuando tengo problemas se los llevo a Cristo y El coopera conmigo, yo orando y El respondiéndome. Cristo y yo somos socios, y es por eso que todo me queda bien y nunca me siento triste."

Este querido amigo tiene una magnífica interpretación del Mesías, haciendo de su vida una eterna Navidad. Jesús no es un remedio de temporadas, sino una navidad constante en el corazón de todo aquel que le busca.

Fallan malamente los que dicen buscar a un Jesús subjetivo, los que dicen que el Mesías se desarrolla en su yo interno, pues Jesucristo es una realidad histórica en el pesebre, una experiencia en nuestra vida diaria, una realidad existencial. No emerge el

(Continúa en la página 10)

COMAMOS Y H

Parece que la Genealogía le quita la gracia a la Natividad. La Genealogía es bella pero es enzorrosa, es cansona. Es tremendo empezar a leer y de pronto romper el ritmo de la dulce narración para saber los días de Enós y de Seth y los padres y abuelos de Cainaan y de Mahalaleel.

P

FLORENT

Es ahí donde nos resistimos y como que queremos cerrar El Libro para no leer más. ¡Solo sigue adelante la mente inquisidora! la mente que no se rinde.

Algunos creen que eso es lo malo de leer de Malaquías para atrás, pues cuando estamos en lo sabroso de la lectura se entremeten Sem, Chan y Japhet y entonces a leer nombres feos y poco sonoros que a veces causa irrisión. ¡Suerte a Dios! Y suerte a Dios de veras que en todo eso nos tiene un mensaje sin igual.

Es decir, ¡miren que bello! "Y los hombres comenzaron a llamarse del nombre de Jehová." ¡Si bello por demás! ¡Bello y sustancioso! Detrás de eso tan bello y tan sustancioso nos esperan más de 14 generaciones.

Vean más: Que nos habla de un arco en las nubes después del diluvio. Arco vivo y de esperanza que suena a futuros celestiales. Pues nada menos que otro montón de señores tales como Harán y como muchos más.

Que nos viene la epopeya de la fe. ¡Y cuando estamos en amores con Abraham por la clase de hombre que fué...puesa te

Que nos viene la epopeya de la fe. ¡Y cuando estamos en amores con Abrahan por la clase de hombre que fué!...pues a tenérnosla que ver con el Heteo y con el Jebuseo.

Y así corre eso. Por el Génesis y por todo el Pentateuco. Por los Reyes y por las Crónicas, por Esdras y por Nehemías hasta quitarnos las ganas de leer! Y no hay más remedio que perseverar! Es que hay que perseverar, por que de no, no nos encontraríamos con la estrella de Jacob, con la vara de Moisés, con el manto de Elías, con el voto de Jabes, con la honda de David, con Belén Ephrata y con el día ardiente como un horno que hace brillar al anunciado "Sol de Justicia.

Vaya,..que terminamos y podemos decir: Fin del **Antiguo Testamento.** Todo lo leímos y las Genealogías no nos pudieron detener. Si nos dejamos llevar por las generaciones no hubiéramos gozado de los Neguevs proféticos y de las Sefelas insondables revestidas de sol y de gloria. ¡Gracias por el Antiguo Testamento! ¡Que recorrido, señores, que recorrido! Pero como que nos hacía falta algo más. Fué como escribir el primer tomo y quedarnos en babia por que hacía falta una segunda escena. Pues lo que leímos era bueno y nos produjo inquietud y revolcamiento...pero con un "¿que se yo?"

Cuando es así nos quedamos con los Macabeos y con la sinagoga y con el mismo sabor al Antiguo rollo y como diciendo donde encontraré el segundo tomo. Si ello se quedara ahí sería la sinfonía inconclusa, sería ley y más ley, letra y más letra. Sèría seguir viviendo en el ojo por ojo y en el diente por diente. En fin sería vivir sin esperanza y decir "no hay más" nada nuevo debajo del sol" "vanidad de vanidades." Y así como de "impromptu" en la lejanía una prometedora lontananza. Algo que no se puede distinguir pero que al alcanzar descifrar el crucigrama nos parece que dice: "El Nuevo Testamento."

Y los pelos se ponen de punta y el tic-tac del corazón como el gran reloj de la vida se aligera y los ojos se abren y el pecho se llena de nuevo ¡Nuevo Testamento! ...!Nuevo Testamento! ¡Algo más allá de Malaquías! ¡Fin del silencio profético! Pues nada que vamos a leer. La mano está temblorosa, el oído en tierra, el ojo escrutador y abrimos el rollo y a leer se ha dicho. Pues si hubo un testamento viejo debe necesariamente haber un Nuevo Testamento.

Veamos como empieza ese Nuevo Testamento "¡el santo evangelio!" Oh sí, el santo evangelio. La buena nueva. La noticia que yo esperaba. Y al detenernos de leer la lágrima que resbala. Esa sí que no se detiene. ¡Pero vamos a seguir leyendo! Miren como intrínsecamente empieza: Libro de la generación de Jesucristo.

Oh, ¡que dolor! otra vez la generación. Otra vez la lista interminable de nombres judíos que llenan la página anhelada. Otra vez Isaac, y otra vez Jacob y otra vez Zorobabel con la trasmigración de Babilonia. ¡Nos resistimos! ¡que nó! ¡y que nó! ¡y que nó! eso no es ningún Nuevo Testamento. Ese es el viejo. ¡El mismísimo viejo Testamento! Esa es la misma Genealogía. Y la Genealogía nos

GAMOS FIESTA

D.
SANTANA

quita la gracia de la novedad! ¡Estamos a punto de cerrar el libro! Se nos olvida que se (Oíganlo bien) Sí Genealogía, Sí Genealogía. ..pero Genealogía de Jesucristo. Ese nombre sí que no había sonado antes. Solo que como nos cansamos de David y Abraham nos duele que sea Jesucristo hijo de David. ¡Más con eso y todo:- JESUCRISTO! Nombre nuevo, que se encubrió con velo tupido por aquellos corredores del Antiguo Testamento y se arropó con manto grueso en las viejas teofanías, para ahora irrumpir. ¡Evangelio, léxico nuevo, voz nunca antes oída! ¡Jesucristo, vida nueva, vida antesnunca vivida! Solo Jesucristo produce el evangelio. Pues hay un solo Jesucristo y un único evangelio.

Y brincamos por encima de toda esa caterva de señores para saber que Jacob engendró a José, marido de María, de la cual nació Jesús, el cual es llamado el Cristo.

¡Ahora sí! ¡Ya no se puede más: ¡Nació Jesús llamado el Cristo. Nació Jesús llamado el Cristo. nació Jesús el hijo de María." Nació Jesús el mismísimo hijo de Dios!

Desde entonces el mundo ha estado cantando. Ya no hay nada que nos detenga. Precisa que sigamos la lectura: "El nacimiento de Jesucristo fué así: Y entonces viene el gran recuerdo y la bella historia, lo que nunca se había contado. La genealogía ha quedado atrás. Los hombres nacieron y engendraron y murieron y se perdió la luz y se escondió la esperanza. Pero del recién nacido se dijo que que su nombre era Jesús porque el salvará a su pueblo de sus pecados. ¡De los siete pecados capitales!... de los cien pecados...de los mil pecados..de la vida de pecado. Del correr interminable del pecado. ¡De todo el misterio de la iniquidad!

Ah, hermanos, es que la genealogía nos quería dañar la Navidad. Satanás siempre peleó con la simiento santa, más nada pudo hacer. La genealogía también se entremetió. Si saltamos por encima de ella daremos un gran salto hasta caer al lado de Jesucristo.

Y de ahi Cristo será el Enmanuel, el gran Noel. Y de ahí el pesebre se agigantará y la aldea de Belén seguirá siendo el centro del Universo. ¿Y la estrella? Seguirá saliendo y seguirá alumbrando para nosotros como modernos Magos de Oriente y de Occidente y de todos los caminos.

Zacarías se quedará mudo para luego, reventar hablando. Elizabeth romperá con el yugo de la esterilidád Augusto César representativo del Imperio Romano rodará por el suelo con todo y su imperio. Los pastores oirán ángeles y coros de ángeles diciendo cosas nuevas.

¡GLORIA POR ALLA ARRIBA
PAZ POR LOS RECOVECOS DE LA TIERRA
BUENA VOLUNTAD POR AQUI Y POR ALLA

Simón se morirá, pero con esperanza del más allá, y Ana la viuda de Fanuel seguirá imponiéndose con todos los que esperan la redención del mundo.

San Mateo nos da la Genealogía primero y la Navidad después. San Lucas nos da la Navidad primero y la Genealogía después. Es decir con este evangelista la genealogía queda relegada. Pero Marcos y Juan no les importa la genealogía con ellos esta sale sobrando. Solo queda Cristo, Cristo que es la Navidad por antonomasia. Cristo que es el Salvador. Cristo amigo de los pecadores y que en una de sus parábolas dada para pecadores dijo: "Comamos y hagamos fiesta."

Si comamos, pero nunca más de la cuenta, pues la Navidad no es fiesta de Sancho Panza. Hagámos fiesta pero no nos pasemos de la raya que la Navidad no es alegría donde impera Juan Tenorio. La Navidad es sobriedad y templanza, para el cuerpo y para el alma.

¡Que la despensa está llena! ¡Que la refrigeradora rebosa! Que abunden los pasteles y que gire calcinante la varita donde atado dé vueltas el lechón, pero sin el pitorro, porque la Navidad es fiesta de equilibrio.

Comamos y hagamos fiesta, mucha fiesta. Hagamos la parranda con ruidos y maracas, si si quiere; pero sin ojos de concupiscencia y sin trasfondos egoistas y desacompasados. ¡Comamos y hagamos fiesta! ¡No ayunemos ahora! Que es la fiesta donde celebramos la presencia del esposo y no se puede llorar. Pospongamos el ayuno, satisfagamos el estómago, pero... que el corazón se llene de Cristo. ¡Lleno, repleto, desbordante! que la Navidad sea la gran reveladora de que Cristo vive con facetas siempre claras dentro del corazón humano. Comamos sí, sin vivir para comer.

(Continúa en la página 12)

HA NACIDO UN NIÑO

"Porque un niño nos es nacido" (Isaías 9:6)

La Navidad a nuestras puertas.

Otra vez el recuerdo jubiloso de aquella noche sin igual. Reminiscencias de ángeles celestiales que anuncian el nacimiento del Niño. Destellos del extraño fulgor que arropa el firmamento. Las notas de un cántico jamás escuchado por oídos humanos que proclaman: *"Gloria a Dios en las Alturas, paz en la tierra y a los hombres buena voluntad."*

Henos aquí, pues, frente al acontecimiento trascendental: la venida de Jesucristo a este mundo. El misterio de los siglos. Un Dios que se encarna, toma forma humana y habita entre los hombres. Fue a un mundo en tinieblas, sin esperanza, encrespado de odios, donde el imperio de la fuerza se enseñoreaba sobre los pueblos débiles donde hizo su aparición Aquél que es la excelsa revelación de los cielos, el cumplimiento de las más antiguas profecías del Sagrado Libro, la realización de los más altos designios de un Dios de amor. Un Dios que se hizo a sí mismo hombre en la persona de su Hijo Unigénito, tomó la condición de hombre y habitó entre ellos.

Volvamos los ojos a aquella noche. Pastores que velaban sus rebaños en las cercanías de la pequeña aldea de Belén. En lo más profundo de sus corazones un anhelo, un constante suspirar. Es el ser que en sus hondas entrañas clama por Dios. Cuando de repente un ángel, luego una multitud de ángeles con con un mensaje: "No temáis, he aquí os damos buenas nuevas de gran gozo que serán para todo el pueblo, que os ha nacido hoy en la ciudad de David, un Salvador que es Cristo el Señor". "Y esto será por señal: he aquí hallaréis el niño envuelto en pañales y echado en un pesebre." Y los pastores se dijeron unos a otros: "Vamos, pues, hasta Belén y veamos esto que ha pasado y que el Señor nos ha hecho saber." Y hacia Belén partieron con lo mejor de sus rebaños.

Desde el mismo instante en que Jesús nace en un pesebre el nacimiento humano se convierte en el gozo más puro y más primitivo del mundo. Un gozo que se expresa cuando se dice "ha nacido un niño." El de la madre cuando acaricia por primera vez entre sus brazos al fruto de sus entrañas. Cuando sus ojos humedecidos le envuelven en ternura sin igual. Cuando le arruya con su primera canción y deposita en su frente su primer beso. El del padre que se perpetúa a sí mismo en el hijo y para quien la vida cobra un nuevo sentido. Porque ya se vive para algo grande. Pero hay algo más: y es que no seremos capaces de comprender el sentido profundamente humano de un nacimiento a menos que conozcamos el significado espiritual del nacimiento de Jesucristo.

Jesús entra en la corriente de la vida humana en la forma de un niño. Un milagro que floreció en el campo de la historia y que ha hecho nuevo al mundo. Desde entonces el mundo es otro, porque aquella noche nació un Niño. Como aquellos historiadores que en un intento de reescribir la historia se plantearon una serie de hipótesis nosotros también podríamos plantearnos la siguiente: ¿qué hubiera sucedido si el Niño no hubiera nacido? ¿cómo sería este mundo si Jesucristo no hubiera aparecido y no hubiera hecho acto de presencia entre los hombres? No podríamos imaginarnos un mundo así. Sería tan distinto que apenas podemos concebirlo.

Con el nacimiento de Jesucristo el niño vendrá a ser factor de supremo interés. En su ministerio tenía preferencia por los niños. Sabía que de ellos se podía hacer el Reino de los Cielos. Las madres los llevaban donde El para que los bendijese. Y El los tomaba en sus brazos, ponía sus divinas manos sobre sus tiernas cabecitas y les impartía su bendición. Además, podemos imaginarnos que les sonreía, que les contaba lindas historietas y jugaba con ellos. Los discípulos creían que el tiempo que se dedicaba a los niños era tiempo perdido. Y querían impedir que las madres los trajesen, pero les dijo en tono solemne: "Dejad los niños venir a mí y no se lo impidáis porque de los tales es el Reino de los Cielos."

Porque un niño ha nacido y la niñez ha venido a ser el denominador común de la raza humana. Hacia los niños convergen todas las miradas. La humanidad en su original

y auténtica pureza. Habrá de suscitarse un día una agria disputa entre los discípulos. "¿Quién será el más grande en el Reino de los Cielos?" se preguntaban. La ambición que asomaba su hosco ceño. Jesús habrá de tomar un niño, ponerlo en medio de ellos y decirles: "El que quisiere hacerse grande hágase como un niño." Y pensamos: ¡si esta sencilla sabiduría llegara al hombre! Si en los grandes cónclaves donde se ventilan las grandes contiendas pusiéramos "al niño en medio" otros serían los rumbos de la humanidad. Los desconcertantes problemas de la vida contemporanea, el mal entendido de las naciones, con su secuela de agresiones y guerras se solucionaría de un modo distinto. Un niño en medio, esto es, la virtud excelsa, el espíritu de humildad, de comprensión y desprendimiento.

Cumple el espíritu cristiano el que los pueblos le den primordial atención a los niños. Nada engrandece más a una nación que su interés porque los niños se sientan felices. "Y el niño crecía en sabiduría y en gracia para con Dios y los hombres", nos indica el doctor Lucas. Que los niños crezcan saludables. Que estén rodeados de una atmósfera propicia para su desarrollo espiritual. Que sea eliminado todo aquello que los deprime, que menoscaba su personalidad y amenaza su vida. Que los mejores bienes se dediquen a los niños. Que disfruten de la mejor porción, en el hogar, en la sociedad y en la nación. Para todos los niños, quienesquiera que ellos sean. Y que por el camino que ellos transitan los hombres les ofrezcan vidas de ejemplaridad de modo que puedan seguir sus pisadas sin sufrir lesión.

Una gran parte de la tarea de los cristianos es la restauración de la prístina belleza de la vida, que

se ha perdido. La instauración de esos valores que hacen del diario vivir un afán noble y digno. Restaurarle a su imagen primigenia. Aquello por lo que clamó Markham; "la figura inmortal, la luz y la mirada al cielo, gloria de música y de ensueño." Aquello que sólo la Gracia de Dios puede consumar y lo que Cristo quiere cuando a una sociedad sórdida y sofisticada como la nuestra le dice: "Si no os volvéis como niños no entraréis en el Reino de los Cielos."

A un mundo enriquecido de bienes materiales pero empobrecido de los espirituales. A los hombres que rastrean el cosmo pero que no llegan al corazón. Levantan los niveles de la vida material pero desfallecen en sus espíritus. Estallan los átomos peron no pueden arreglar sus diferencias. A hombres así El les dice: "No queréis venir a mí para que tengáis vida." "Y yo he vendio para que tengáis vida y para que la tengáis en abundancia."

Acerquémonos al pesebre donde ha nacido el Niño. Pero recordemos que no puede haber Navidad sin Cristo. Que tiene que ser en el espíritu del Niño que es amor a nuestros hermanos. Que si no arrancamos de nuestros corazones las malas semillas de los odios y resentimientos no puede haber Navidad. Llevemos en amor al Niño que ha nacido, no en los labios sino en el corazón.

POR EL RDO. MIGUEL LIMARDO

Desde Mi Escaño

¡Ay, ay, ay! ¡Qué dolama! ¡Ay, ay, ay, qué dolor! —Pero cómo, ¿No es esta una temporada de alegría? ¿No es el mejor tiempo de olvidar el dolor?

—¡Ay, ay, ay! si no grito de dolor. Si grito porque no sé qué más hacer. . .

. . . grito de alegría porque se acabaron las compras y las largas horas de ir de tienda en tienda y de buscar arreglos especialesl . .

. . . grito de dolor al ver lo grande que son las cuentas, la mucha compra desperdiciada y perdida, las muchas cosas que tengo que arreglar ahora. . .

. . . Grito de alegría al ver las muchas postales que recibí, los muchos saludos que recibí. . .

. . . Grito de dolor al ver las muchas postales que se me quedaron sin mandar, los muchos parientes que se me quedaron sin regalo, los muchos saludos que se me quedaron en el tintero. . .

. . . Grito de alegría por el buen drama de Navidad que ví, los buenos asaltos en casa de los hermanos, los muchos miembros de la Iglesia que me hablaron y me desearon felicidades. . .

. . . Grito de dolor por los dramas que no pude ver, los asaltos que me perdí, y el montón de gente que no pude ver para desearles felicidad. . .

. . . Grito de alegría porque ya se fue una temporada más que siempre me pone nervioso. . .

. . . Grito de dolor porque ya

(Continúa en la página 12)

EL CONCILIO EVANGELICO DE PUERTO RICO EN ACCION

Por el Rdo. Antonio Rivera Rodríguez

Secretario Ejecutivo Concilio Evangélico de Puerto Rico

DECIMO CUARTA ASAMBLEA ANUAL.

La Iglesia Cristiana (Discípulos de Cristo) de Sierra Linda, Bayamón, fué la sede de la Décimo Cuarta Asamblea Anual del Concilio Evangélico de Puerto Ri co. Pastorea esta Iglesia el Rdo. Domingo Rodríguez, quien junto a su congregación, ofreció una grata experiencia a todos los delegados y visitantes.

Esas reuniones se llevaron a cabo durante los dias 16 al 18 de noviembre y bajo el lema: "La Fe Evangélica Ayer y Hoy." El Texto Bíblico inspiracional fué: Jesucristo es el mismo ayer, hoy y por los siglos. Hebreos 13:8. Toda la tónica de la asamblea estuvo matizada por la Celebración del 450 Aniversario de la Reforma Protestante, fecha gloriosa para todo el pueblo cristiana. En esta parte fué que se destacaron tanto la Conferencia pronunciada por el Profesor José David Rodriguez, bajo el tema: Causas Inmediatas, Motivaciones Profundas y Significado Permanente de la Reforma Protestante, como asi también el Panel "Los Principios de la Reforma Protestante." El Dr. Luis Fidel Mercado habló sobre La Biblia; el Rdo. Victor Colón Bonet sobre Fe y Gracia y el Rdo. Gilberto Robles sobre la Vocación y el Sacerdocio Universal del Creyente. Los periodos de preguntas y discusión que siguierón, fueron de gran provecho.

Otra de las notas sobresalientes del programa fué la participación del Rdo. Addona Nisley, Secretario General de la Convención de las Iglesias Menonitas en Puerto Rico, como Capellán de la Asamblea. Todos los trabajos estuvieron presididos por el Rdo. Luis A. Oregon. Es bueno destacar la gran noche inaugural, donde tuvimos el mensaje del Presidente, la participación del Coro de la Iglesia Discípulos de Cristo de la Calle Comerío de Bayamón y una resolución de la Asamblea Municipal de Bayamón que fuera leída y entregada al presidente, por el Hon. Alcalde,

---

EN LAS VISPERAS DE LA NAVIDAD

(Viene de la página 5)

Divino Maestro del mito griego ni de la fantasía romana para confundirse en las orgías de los dioses paganos, ni para evaporarse en el nirvana de las teosofías asiáticas. Jesús es una figura humana, sin dejar de ser Dios, de la simiente de David,

Y, al manifestarse como hombre ante este mundo, siente el Nazareno las mismas necesidades de otros seres humanos, y, como ellos, come, bebe, trabaja, ora y experimenta sus dolores. No se parece a los demás hombres en su conducta, ya que no peca y repudia al pecado. Jesús es hombre y es Dios. Como hombre, lo rodean los pastores y lo visitan sabios de tierras muy lejanas; como Dios, lo asisten los ángeles del cielo y alumbra su modesto lecho la estrella de Belén.

Jesús en el pesebre es la expresión viviente de la profecía. Resulta ser la cumplida promesa dada desde mucho antes del patriarca Abraham. Las páginas del Antiguo Testamento anticipan por muchos siglos el glorioso acontecimiento. No es un Mesías para el remplazo de Césares ni para la destrucción física de imperios, sino un mesianazgo para la creación de una nueva fe en Dios. Jesús pudo haber nacido en lecho de príncipes, pero se mostró humilde, dando así validez a un potente Reino Espiritual.

En vísperas de la Navidad debemos doblar nuestras rodillas frente al pesebre para que adoremos al Niño Dios en espíritu y en verdad. Ese es el mejor modo para celebrar una navidad.

Julio Castro. En la noche del viernes, la himnología nos la trajo el Coro de la Primera Iglesia Bautista de Caguas y el mensaje, que fué uno de reto al Concilio, el Rdo. Miguel Angel Morales. El almuerzo auspiciado por la Asociación de Graduados y Ex Alumnos del Seminario Evangélico de P.R. estuvo dirigido por el Rdo. Gildo Sánchez y se dirigieron al gran múmero de asistentes, el Dr. Raymod Strong, el Rdo. Jorge N. Cintrón y el Dr. Justo González.

Todas las deliberaciones estuvieron concurridas, con la participación de delegaciones de las denominaciones, las iglesias, las organizaciones y las instituciones y las mismas resultaron en importantes acuerdos en bien de la Obra del Concilio y de toda la comunidad cristiana dentro y fuera de Puerto Rico.

Como nota simpática y de acercamiento evangélico, tuvimos la representación de la Diócesis Episcopal de Puerto Rico en la persona del Rdo. Miranda y de la Iglesia de Dios Pentecostal, en las personas de los compañeros Rdo. Andres Ríos y Rdo. Jesús Pérez. Todos tuvieron palabras de saludo y estímulo para la asamblea.

Anotamos a continuación algunos de los acuerdos de la Asamblea: Oficiales electos: Presidente; Rdo. Luis A. Oregon; Vice Presidentes: Rdo. Florentino Santana y Dr. Luis Adam Nazario; Secretario de Actas: Rdo. Samuel Rolón y Tesorero; Sr. Narciso Olmedo. Los miembros por acumulación son los siguientes: Dr. Luis Fidel Mercado, Rdo. Domingo Rodríguez, Rdo. Félix Castro Rodriguez, Dr. Florencio Sáez, Hijo, y Sr. Eloy Estrada .

Algunas de las resoluciones aprobadas son estas: Resolución Respaldando al Seminario Evangélico de Puerto Rico, copia de la cual ofrecemos mas adelante. Otras resoluciones fueron estas: Resolución para que el Concilio Evangélico de Puerto Rico Brinde su Respaldo y Cooperación Decidida a la Escuela Betania de la Iglesia Menonita en Puerto Rico; Resolución para Crear el Fondo Dr. Demetrio Cartagena con el Fin de Promover la Obra Interdenominacional a Través del Concilio Evangélico; Resolución para la Mas Pronta Realización del Estudio del Trabajo Universitario que Auspicia el Concilio; Resolución Respaldando el Concepto de Casa de Estudios de la Universidad de Puerto Rico.

En próximas ediciones ofreceremos mas información de la Asamblea así como de otras actividades del Concilio.

ANTONIO RIVERA RODRIGUEZ
Secretario Ejecutivo.

* * *

RESOLUCION RESPALDANDO AL SEMINARIO EVANGELICO DE PUERTO RICO

POR CUANTO: El Seminario Evangélico es escuela de Formación Teológica de las denominaciones de Puerto Rico;

POR CUANTO: El Seminario Evangélico es una institución de reconocido prestigio en y fuera de Puerto Rico;

POR CUANTO: El Seminario Evangélico de Puerto Rico continúa haciendo una obra excelente en la educación de pastores;

POR CUANTO: El Seminario Evangélico de Puerto Rico continúa en su empeño de superación y expansión, tanto en su currículo, como en sus facilidades;

POR CUANTO: Las autoridades del Seminario Evangélico han estado laborando intensamento para guiar la institución hacia una meta gloriosa;

POR TANTO: Resuélvase por esta Asamblea Anual del Concilio Evangélico de Puerto Rico, reunida en Bayamón durante los días 16 al 18 de noviembre de 1967, lo siguiente:

PRIMERO: Recomendar a las denominaciones e iglesias que estimulen por todos los medios posibles la vocación ministerial entre todos sus miembros.

SEGUNDO: Recomendar a las denominaciones un análisis cuidadoso en la selección de los candidatos al ministerio que incluya estudios psicológicos y un examen de aptitud-vocacional.

TERCERO: Recomendar a las denominaciones que ayuden al Seminario en la supervisión y consejos de sus candidatos semina-

CUARTO: Recomendar a las denominaciones el que se asigne un período probatorio de un año, para luego decidir si debe continuar o no en sus estudios al Santo Ministerio.

Puerto Rico EVANGELICO

Apartado 21,163, Río Piedras, P. R. 00928

Second-class postage paid at San Juan, Puerto Rico 00902

COMAMOS Y HAGAMOS FIESTA

(Viene de la página 7)

Hagamos fiesta, con danzas, y con becerro gordo pero que el hijo mayor se quede dentro y Cristo no tenga que abandonar el salón porque la fiesta se convirtió en holgorio y el cumpleaños del Señor dejó de ser un feliz cumpleaño. Que se establezca la vida de todas las bienaventuranzas.

Hagamos fiesta, no en la vieja levadura con menjurjes y tatumas de Levíticos y de Deutoronomios. Que no se cuele una genealogía más y que sea fiesta nueva, fiesta con Melchisedec que no tenia genealogía. Fiesta con Cristo que se excede en redenciones de todos los matices.

La Navidad es la fiesta de la excelsa redención que es la del alma. Comamos y bebamos que mañana moriremos. Pero comamos y bebamos para que cuando al morir mañana podamos experimentar que la vida es más que comida y que hay más allá el gran día de la vuelta a esa vida.

Terminemos:-Comamos, bebamos, muramos, resucitemos y vivamos con Cristo en la Eternidad. Solo así celebremos la fiesta de la Navidad.

DESDE MI ESCAÑO

(Viene de la página 9)

viene por ahí otra temporada más que siempre me pone nervioso. . .

¡Se van las Navidades! ¡Vienen los Reyes!

¡Se van los Reyes! ¡Vienen los Enamorados!

¡Se va San Valentín! ¡Viene las Madres!

¡Se van las madres! ¡Vienen los padres!

¡Se van los padres...! ¿Cuando me iré yo?

¡Ay, ay, ay! ¡Ay, ay, ay,!

FELI GRES

EL MENSAJE DE NAVIDAD

El mensaje de Resurrección es: "Piensa en el cielo." El mensaje del cuatro de julio es: "Piensa en tu nación". El mensaje de Año nuevo es: "Piensa en el tiempo que se va." Pero el mensaje de Navidad es: "Piensa en otros." Dios pensaba en otros cuando envió a Jesús a salvar a los demás, y los que tienen el verdadero espíritu de la Navidad deben pensar en otros.

★★★

"Los gozos más grandes de la Navidad están en las cosas pequeñas: una luz que brilla, una campana que tañe, un corazón que ama. . ."

INVITACION

Por medio de la presente nos complacemos en invitar a todo el pueblo evangélico a los actos de

INSTALACION

del nuevo director de PUERTO RICO EVANGELICO,
Rev. Samuel José Vélez Santiago,
y el homenaje de reconocimiento al director saliente,
Rev. Jorge Nehemías Cintrón,
que se llevará a cabo el viernes 12 de enero de 1968
comenzando a las 7:30 de la noche
en el templo de la Primera Iglesia Bautista de San Juan,
Parada 3 1/2 de Puerta Tierra.

JUNTA DE PUBLICACIONES

Puerto Rico EVANGELICO

AÑO 56 ENERO DE 1968 NUMERO 1352

EN ESTE NUMERO

*
El Reto del Día
*
¿Qué Es El Amor?
*
Tres Perspectivas Sobre La Juventud
*
Una Parafresis de Eclesiastés 2
*
El Concilio Evangélico en Acción
*
Cofre de Ideas
*
Poemas
*

REV. PHILO W. DRURY Y ESPOSA

información en la página 10

DIRECTORIO

REVISTA
PUERTO RICO EVANGELICO
Apartado 21,163
Río Piedras, P. R. 00928

Oficinas

Edificio Centro Evangélico
Robles 54, Río Piedras, P. R.
00925

Teléfono: 765-1150

Junta Editorial

Samuel Vélez, Director
T. Rosario Ramos
Miguel Limardo

Junta de Publicación

Gilberto Robles
Presidente

PUERTO RICO EVANGELICO es el Organo oficial de las denominaciones evangélicas: Bautista, Discípulos de Cristo, Presbiteriana Unida, Metodista y Evangélia Unida de P. R.

Se publica mensualmente en la Imprenta Puerto Rico Evangélico Robles 54, Río Piedras, Puerto Rico.

Admitido como correspondencia de segunda clase en las oficinas de correo de Ponce, P. R el 10 de junio de 1912. Franqueo de segunda clase pagado en el correo de San Juan, P. R. Precio de suscripción: $2.00 al año (pago adelantado).

Entered as second-class matter at the Post-office in Ponce, P. R., in June 10, 1912. Postage paid at the Post-office in San Juan, P. R. Subscription price $2.00 a year (in advance).

IMPRENTA
PUERTO RICO EVANGELICO

Centro Evangélico
Robles 54 — Apartado 21.163
Río Piedras, P. R. 00928
Teléfono: 766-3435

Moisés Castillo, Administrador

A LOS SUSCRIPTORES

1. Informe correctamente su nueva dirección.
2. Pague la suscripción al agente local por adelantado.
3. Los suscritores individuales deben pagar al recibo del envío de vencimiento.

MEDITACION

Una Parafrasis de Eclesiástés 2

Y propuse yo en mi corazón: Vamos, joven, a gozar de la vida, a sacarle todo el jugo al placer, que en eso consiste la felicidad. . .

Y cuando me reí hasta morir y gocé hasta saciarme, me encontré vacío, confundido, loco. . . Y cuando se cerraba la puerta y me quedaba solo después de un día de placer, me quedaba preguntándome entre los espasmos del cólico: ¿De qué me sirve esto?

Me habia propuesto darle gusto al paladar y a los ojos, probar de todo, usar mi inteligencia para ordenar mi vida con todo lo que le produjera satisfacción a los sentidos . . . los más ricos vinos y manjares, los libros más hermosos, las películas más grandiosas, los nite-clubs más exóticos. . . . .

Usé mi dinero para edificar mansiones con fragantes jardines en las más exclusivas urbanizaciones. . . Como tenía dinero para usar a mi antojo no hubo limite a mis gastos: mis jardines parecían exposiciones florales, y mis huertos parecían fincas de Extensión Agrícola, con toda clase de hortaliza y fruta hermosa y sabrosa. . . con piscinas para nadar, fuentes de agua para adornar, peceras de exhibir los más raros especímenes. . . .

Un ejército de criados me servía en mis estancias. . . amas de llave, mayordomos, cocineros, mozos, lavadores, planchadores. Hasta tenía un criado cuyo único trabajo era apretar los botones que yo deseaba hacer funcionar, y le pagaba tiempo y medio por los programas de televisión. . .

De mis tesoros artísticos no se diga nada, cuadros de los grandes maestros, copias de las estatuas de las más suntuosas galerías, hasta un par de originales de los Renacentistas . . Mi galería rivalizó con el Museo de Ponce.

Y aquello parecía a veces el Conservatorio de Música, con los mejores cantantes y orquestas. . . Mi sistema estereofónico tenía cincuenta bocinas. Mi discoteca ocupaba todo un piso. . .

Y tuve más fama que nadie en la tierra. . . Los periódicos aclaman cada compra mía. . . Cada estornudo mío recibía atención en la prensa. Y me llenaron de doctorados honoris- causa por mi sabiduría, especialmente al gastar tanto dinero y quedarme con tanto dinero.

La verdad fue que no negué a mis ojos ninguna cosa que desearan, y eso solo lo puede hacer un dictador; y no aparté mi corazón de placer alguno y eso solo lo puede hacer un millonario. . .

Pero ¡que terror al quedarme solo en la noche cuando la puerta se cerraba y se acabó el placer del día!

Porque entonces me asalta la terrible pregunta, la pregunta que no puedo contestar, la pregunta que deshace todo el gozo y el placer: Y esta es la temible pregunta:

¿DE QUE TE SIRVE TODO ESTO?

Porque hay una terrible contestación que echa por el suelo todo el dinero gastado en divertirme y solazarme en mi comodidad:

"¡DE NADA TE SIRVE! ¡ PARA NADA TE SIRVE! ¡VANIDAD . . . . TODO ES VANIDAD!"

MARGEN

¡Cuánto ansío al hogar de mis recuerdos! ¡Al rincón amante y tierno donde puedo descansar de las penas y torturas de este mundo tan violento, y tomar más energías para volver a empezar!

Es el hogar el ambiente donde hay la libertad de ser uno como es porque sólo encuentra amor. . . Es el hogar el recinto donde se desnuda el alma, y se encuentra la presencia del sublime Creador.

Olvidados los afanes de la lucha por vivir, rauda el alma se levanta en gozosa expectación. . . y se reanima el espíritu y se agiganta la fe al comtemplar de los cielos beatifica visión. . .

Porque el hogar es tan sólo un pedacito del cielo, un anticipo del gozo eterno y espiritual, un reflejo de la gloria, una imagen en pequeño de la comunión perfecta de la patria celestial.

Tu presencia en el hogar hace posible mi sueño! ¡Gozar de tu compañía es la más rica realidad! Por eso anhelo volver al hogar de mis recuerdos para extasiarme contigo en sublime intimidad!

NUESTRA PORTADA

Otra vez nos honramos en presentar al Rdo. Philo W. Drury y su esposa. El fué el fundador de esta revista y primer director. Ha pasado a morar con el Señor. Sus obras le siguen como el mejor testimonio a su memoria.

EDITORIAL

EL RETO DEL DIA

El día es el momento de ahora, el mundo de ahora, este punto en el espacio y en el tiempo en que vivimos: el año de 1968 en la isla de Puerto Rico, la segunda mitad del siglo XX en el planeta Tierra. Ese mundo, ese momento, ese pedazo de tiempo entre los siglos de siglos y ese pedazo de tierra que es un grano de polvo entre los universos, nos está lanzando un reto a nosotros como cristianos, como iglesia. El reto es a definirnos, a justificarnos, a dar razón de nuestra fe, a dar pertinencia a nuestra actividad.

En otros siglos ya idos se mantenía el status de la iglesia como un arca el salvación, donde los escogidos se resguardaban de las inclemencias del tiempo. Así se ocupaba uno nada más de escoger a dos o tres afortunados para mantenerlos dentro del arca libres del diluvio, sin ninguna otra preocupación por la humanidad que perecía en la tormenta, satisfecha la conciencia en el convencimiento de que ellos merecían la destrucción que se les venía encima. Pero estamos en el siglo XX donde la técnica ha progresado tanto que en lugar de escapar de la tormenta el hombre está intentando dominar a la tormenta. La Iglesia no es por tanto un refugio para salvarnos de la destrucción del mundo, sino que debe ser un laboratorio para preparar a los individuos cristianos a que se lancen a acabar con el diluvio, a destruir la destrucción, a detener las aguas que ahogan la sociedad.

Este es un reto inmenso, enorme. ¿Estaremos listos para siquiera entenderlo?

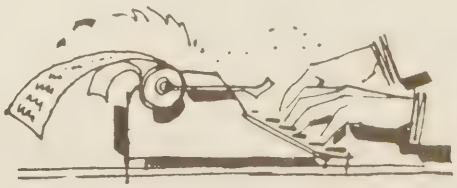

DIOS

Está en el aire, en el agua
y en lo macizo clavado. . .
Está en la vida y la muerte
con un equilibrio exacto
y no hay rincón en la tierra
donde no alcance su mano.

Y si no eres aire, agua
ni piedra ni ser dinámico. . .
dime: ¿Qué eres, Señor,
para adorarte yo tanto?

Estás en todas las cosas.
Ellas, de Ti, tienen algo.
Desde las simas del mar
hasta los luceros altos,
palpitan las dimensiones
gigantescas de sus actos.

Hay entre el hombre y la hormiga
distancias que son contacto
por el primigenio origen
de una brisa de tus labios.

¡Todo en el mundo es lenguaje
que a Ti te nombra, callando!

La huella de Tu presencia
palpita por todos lados
y hasta la carne del hombre
siente, en su alma, tu abrazo. . .

¡Qué cosas dice el silencio,
sobre la humildad, rezando

¡Ay, qué sed de tener sed
corre por el río humano
y qué fuego inextinguible
tras la estela de tus pasos!

Brilla perpetua en la Cruz,
entre el dolor de tres clavos,
una promesa infinita
en el sinfín de los años.

Fuiste Tú la carne viva
del Hijo crucificado,
mientras las cosas estaban
llenas de Espíritu Santo;
y el Padre, desde los cielos,
escuchaba tu mandato
de saber condecorar
con perdón a los más malos.

. . . Y el hombre--duda perpetua,
beso de estrella y gusano—,
siempre oscila al elegir
entre lo grande y lo bajo;
y tienta el mal con las luces
relucientes de lo falso;
y llama el bien, por la ruta
silenciosa del trabajo.
Y la Civilización
--¡sueño perfecto del barro!--
no se cansa de negar
que todos somos hermanos. . .

¡Y a aquel le da la miseria!
¡Y al otro le da palacios!
¡Y en el momento preciso
a todos da camposantos!

Menos mal que la conciencia
nos hace ser menos náufragos.
Y en tu Voluntad está
el poder de perdonarnos.
Y en el reloj de la vida,
los minutos son los actos.
Y el espíritu presiente
su libertad a tu lado. . .

¡Y en nuestro pecho, la Fe
es, entre la nada, algo!

Antonio Perea

COFRE DE IDEAS

¿QUE ES UN AMIGO?

Una publicación inglesa ofreció un premio por la mejor definición de un amigo, y entre miles de contestaciones estaban las siguientes:

"Uno que multiplica los goces, divide las penas y cuya honestidad es inviolable."

"Uno que comprende nuestro silencio."

"Un volumen de simpatía encuadernado en ropa."

Y la que ganó el premio: "Un amigo es el que entra cuando el mundo entero se ha salido."

* * * *

"En tanto que amemos, estamos sintiendo; en tanto que seamos amados por otros, diría que casi somos indispensables; y nadie es inútil mientras tenga un amigo."

—ROBERT LOUIS STEVENSON

* * * *

"Habrá gente solitaria mientras construya paredes y no puentes."

JOSEPH FORT NEWTON

* * * *

"Amigos son los que en la prosperidad acuden al ser llamados y en las adversidades sin serlo."

—DEMETRIO I

* * * *

"Donde no hay amor, poned amor y encontraréis amor."

—SANTA TERESA DE JESUS

Para el día de los Corazones:

AL AMOR

Si eres un bien arrebatado al cielo
¿por qué las dudas, el gemido, el llanto,
la desconfianza, el torcedor quebranto,
las turbias noches de febril desvelo?

Si eres un mal en el terrestre suelo
¿por qué los goces, la sonrisa, el canto,
las esperanzas, el glorioso encanto,
las visiones de paz y de consuelo?

Si eres nieve, ¿por qué tus vivas llamas?
Si eres llama, ¿por qué tu cielo inerte?
Si eres sombra, ¿por qué la luz derramas?

¿Por qué la sombra, si eres luz querida?
Si eres vida, ¿por qué me das la muerte?
Si eres muerte, ¿por qué me das la vida?

MANUEL GONZALES PRADA
Peruano

* * * *

"El corazón tiene razones que la razón no entiende."

—BOSSUET

* * * *

"Las arrugas del corazón son más indelebles que las arrugas de la frente."

—DELUZY

* * * *

"Muchas flores abren al sol, pero solamente una le sigue constantemente. Corazón, sé como el girasol, no sólo abierto para recibir la bendición de Dios, sino constante en tu búsqueda de El.

—RICHTER

¿QUE ES

Un Estudio para

¿Qué es el amor? Esta es una de las preguntas que más han sido contestadas por filósofos y poetas, por religiosos y pensadores. Contestarla en este breve espacio es tarea de titanes. Sólo haremos un intento por aquello de causar inquietud y deseo de buscar cada quien por sí mismo la contestación. No se sabe lo que es el amor hasta que uno lo experimenta en su propia vida.

Bueno es citar algunas frases interesantes que otros han dicho para que sirvan de trasfondo a este breve artículo:

"Amor es el intercambio de dos fantasías y el contacto de dos egoísmos," dijo el francés Paul Auguez.

Calderón decía que el amor es locura. Campoamor dijo: "Todo en amor es triste, mas, triste y todo, es lo mejor que existe".

Para Shakespeare, "el amor es ciego, y por eso los amantes no ven las deliciosas locuras a que se arrojan."

Ramón Llull, otro francés, decía: "Amor es aquello que a los que están libres reduce a esclavitud, y a los esclavos pone en libertad."

Y Benavente escribió: "El verdadero amor, el amor ideal, el amor del alma, es el que sólo desea la felicidad de la persona amada sin exigirle en pago nuestra felicidad."

Podriamos citar muchas mas frases describiendo al amor, unas graciosas y picarescas, otras solemnes y graves, de lo que ha sido dicho por tantos hombres en todas las épocas de la historia. Pero basta con señalar una nada más como la más grande de todas: "Dios es amor." Es decir, lo más grande que hay en el universo es el amor. . .

En esta ocasión, como se trata del Día de los Corazones, analizaremos a grandes rasgos el amor humano, el amor que une a dos personas, que hace decir a Lord Byron y a Mme. Stael que "en un hombre el amor es un episodio, en la mujer toda la existencia. . ."

Es preciso mencionar unas cuantas características en un análisis del amor. El amor empieza por una atracción hasta cierto punto involuntaria e inexplicable, y logra su perfección cuando con toda la voluntad se dispone uno a hacer feliz a la persona objeto de su amor.

Los griegos usaban tres palabras que significaban amor, y que señalaban las cualidades básicas de esa emoción.

1-EROS, de donde viene nuestra palabra *erótico*, que es el amor natural, basado en los sentidos, que busca la propia satisfacción, que es egoísta y no le importa tanto el objeto del amor como la propia satisfacción. Es el amor a uno mismo, básico para la supervivencia, y tiene un radio de acción limitado porque el interés máximo es la propia persona.

2-FILIA, de donde usamos la frase *amor filial*, es la atracción que sentimos hacia otra persona no para nuestra propia satisfacción sino por el interés común que tenemos en cosas que están fuera de nosotros. Es la base de la amistad, de la hermandad y fraternidad. Puede que haya diferencias entre las personas, pero habiendo ciertos intereses en común se establecen relaciones de armonía.

3-AGAPE es el amor a la persona tal como ella es. El objeto de la emoción no es uno mismo, como en EROS, ni algo en común, como en

FILIA, sino la otra persona, *no importa como ella sea*, o como dice Víctor Hugo, "a pesar de como ella es." Es la cualidad especial del amor de Dios, que se derrama abundantemente sobre

AMOR?

de los Corazones

todos sin acepcion de personas. No persigue la satisfacción personal sino la felicidad del otro.

La idea que queremos dejar en ustedes es que en el amor sexual, en el amor entre un hombre y una mujer que ha de resultar en un hogar, tienen que existir estas tres cualidades expresadas en los tres conceptos griegos, y tiene que haber un desarrollo progresivo desde el sentimiento egoísta hasta el sentimiento completamente altruísta.

El amor comienza en el sentido erótico. Hay atracción mutua y un deseo de posesión mutua, que provoca los celos, las limitaciones, las amarguras tan cantadas por los poetas y que son tan naturales a un amor que comienza. No hubo acto de voluntad: uno se enamoró sin quererlo. "Cayó en el amor", como dicen los sajones. Hoy estaba uno tan tranquilo, vio un par de ojos bellos y perdió la calma, y hasta que uno no posee por entero, en cuerpo y alma, al ser querido, no encuentra satisfacción. Pero nótese que todo esto no es sino la satisfacción de íntimas necesidades personales y naturales.

Mucho del amor adolescente no es sino infatuación, una atracción fisica que termina en la satisfacción sensorial, para que el amor llegue a su plenitud, para que pueda producir verdadera felicidad, tiene que trascender de esta estapa primera, que es a la larga meramente una etapa fisica. Es importante, no lo negamos. Es básica. Pero no es el único de los factores conducentes a un amor integral y completo, duradero y fructífero.

Una vez establecida la atracción mutua y la necesidad del uno para el otro, se añade la segunda etapa, que es el interés común en cosas fuera de ambos. Los novios y los esposos han de ser también amigos, es decir, deben compartir experiencias y gustos fuera de los dos. Esta participación en intereses fuera de ambos es lo que establecerá la amistad y el compañerismo. El amor conyugal halla así fortalecimiento en los hijos, en la formación del hogar, en tareas filantrópicas y creativas, en servicio desinteresado a los demás.

Pero queda aún la tercer cualidad, básica también para un amor fuerte y duradero: se ama a la otra persona por lo que es, tal como es, o a pesar de lo que es. Esto quiere decir que se la acepta, se le tolera, se le permite ser como es sin intentar doblegarla por la fuerza o la astucia a la voluntad de uno. La mayor parte de la llamada incompatibilidad reside en la falta de aceptación mutua, en el deseo de imponerse sobre la otra persona.

Creemos que cada persona tiene el derecho de ser como es hasta que voluntariamente quiera cambiar. Si en el amor romántico aceptamos a la persona originalmente como ella era, si nos enamoramos de ella como ella era, aún siendo diferentes a nosotros, ¿por qué ese empeño dictatorial en someterla a nuestro patrón después que hemos logrado su amor? ¿Por qué no amarla como Dios, amarla como es, deseando ante todo darle la felicidad? Si ella tiene el mismo sentimiento, se logrará un perfecto acoplamiento de caracteres, realizándose el cuadro bíblico de "una sola carne", una sola persona.

Y esto es cuestión de voluntad, de cultivo. Cuando esa emoción, que surgió de una atracción mutua, que creció cuando hubo intereses mutuos, llega al plano de la entrega total no para la satisfacción personal sino para la satisfacción de la otra persona, se llega entonces al verdadero placer de amar, el amor que tiene en sí su propia recompensa, al decir de Amado Nervo: al amor que es la esencia del universo, la sustancia de la vida eterna.

TRES PERSPECTIVAS SOBRE LA JUVENTUD

Habla un Adolescente

Soy un joven el que habla. Ustedes me llamarán adolescente, pero yo me creo bastande grande. Aunque me confundo a veces: mi padre dice que soy grande para algunas cosas, pero que soy muy niño para otras.

Yo creo que soy más grande que niño. Conozco más de lo que los adultos se imaginan sobre muchas cosas que ellos llaman "de la vida", necesito más dinero del que me dan para mis cosas, y me gusta andar solo sin mis parientes. Resiento que me manden mucho.

Ya no me gustan los *muñequitos*. Hasta hace poco devoraba las cómicas, pero eso sí que son cosas de niños.

Me pidieron que hablara con franqueza, y así lo estoy haciendo. Antes me gustaba mucho la iglesia. Me encantaban las estampitas y las historias que me hacían en la escuela bíblica. Me gustaban los coritos y los ejercicios bíblicos. Me gustaba desfilar por las calles con una bandera el Día de los niños.

Ahora. . . ahora no encuentro nada que me interese en la escuela bíblica. Las clases son o muy infantiles o tan sabihondas que yo no las entiendo. Tratan de cosas que no me interesan ni me conciernen. Me gusta oir el coro, me gusta cantar. A veces entiendo algo de los sermones. Pero ninguno de estos va dirigido a mí, sino a los viejos.

Quisiera encontrar alguien en la iglesia que me ayudara. Quisiera encontrar algo en la iglesia que me ayudara, algo que me interesara, algo que fuera dirigido directamente a mí y a mis compañeros.

¡Es una pena perder toda una mañana los domingos por complacer a mis padres habiendo tantas otras cosas buenas que hacer!

¿Me pueden ayudar, antes de que sea tarde?

. . . .Un Joven

Habla un Padre

El muchacho que habló en la entrevista tiene razón en términos generales. No hay duda de que la iglesia debe presentarle a él y a sus iguales un programa que les satisfaga, les estimule y que sea significativo para sus vidas.

Pero hay algo en el tono general de sus palabras que no puedo dejar pasar por alto. Yo no quiero levantar una generación contra la otra, y reconozco que la nueva generación tiene que ser diferente a la generación establecida, así como la nuestra es diferente a la de nuestros padres. Pero creo resumir el sentir de la mayoria de los adultos, de los padres y madres de esta generación, al decir lo siguiente.

Joven que te levantas y protestas y exiges y demandas: no te das cuenta de que te estamos ofreciendo vida. Te estamos dando vida y tú no lo comprendes. Tú vives tu vida como si fueras dueño de ella, y no sabes que cada goce tuyo, cada libertad que te tomas, cada paso tuyo feliz en la ausencia de responsabilidades en un sufrimiento nuestro, es un dolor en nuestra alma, es un desgarrón de nuestras entrañas, que disimulamos, que pasamos por alto, pero que nos acerca más a la tumba. Tu libertad es nuestra esclavitud. Tu rebelión es nuestra agonía. Tus movimientos arriba y abajo son nuestra cadena. ¡Cuantas horas hemos permanecido ansiosos esperándote hasta que nuestros nervios se rompen mientras tú charlas con tus amigos ajeno por completo a la hora! ¡Cuánto dinero hemos dado para tus gastos-- tu ropa, tus libros, tus diversiones-- que hemos sacrificado de necesidades nuestras!¡Cuántas veces hemos soportado tus salidas, tus exabruptos, tu falta de consideración, tu egoísmo, partido el corazón nuestro con tus reclamos de libertad y tu radicalismo¡ !Y cuánto hemos sufrido porque al querer darte un marco de religión y de ética tú has despreciado nuestros esfuerzos sin querer ir a la iglesia!

¿Cuando te darás cuenta de que todo lo que hacemos es solamente por tu bien?

. . . .Un Padre

Habla Otro Padre

Deseo terciar en esta conversación que trata sobre los adolescentes. Lo que dijo el adolescente fue muy claro, muy natural y muy obvio. Siguió luego un padre quejándose de lo mucho que se sacrifica por sus hijos sin que estos respondan como él cree que deben responder. Esto es también muy natural y muy obvio.

Deseo hablar en nombre de aquellos padres cuyos hijos responden a sus enseñanzas, cuyos adolescentes, con todo y participar de la fiebre natural de la juventud, gustándoles la música ruidosa y las cuestiones tan propias de esa edad, siguen por el buen camino, tienen una conducta irreprochable, y participan de lleno en las actividades de la iglesia.

Les digo a ustedes que esos adolescentes son los más. Lo que pasa es que no se pregonan sus buenas costumbres y sus buenas cosas como se anuncian y se propagan las noticias de las cosas malas que hacen los muchachos. A un acto delictivo se le da amplia información: a una cosa buena se la ignora por completo.

La mayoría de nuestros adolescentes son gente buena. No perfecta, claro, no hay nadie perfecto ni aún entre los más consagrados. Los adolescentes nuestros, bien dirigidos, son nuestro orgullo. El secreto

está en no forzarlos, en comprenderlos, en ver las cosas desde su punto de vista para entenderles, en darles el valor que tienen sus sentimientos y pensamientos. Ellos tienen derecho a ser, a hacer, a pensar, a actuar. Si les orientamos con amor, si aprendemos a escucharles, si no nos burlamos de ellos, si les damos confianza y les tratamos no como a menores de edad sino como a amigos, ellos responderán de acuerdo, y nos tomarán en cuenta cuando vayan a hacer sus decisiones.

Tenemos que enseñarles a andar solos, a resolver por sí mismos sus problemas inmediatos, a adquirir confianza en ellos mismos. Un adolescente no es un niño que está dejando de ser niño, es un adulto en embrión, una personalidad que se está desarrollando, pero que ya es de por sí una personalidad. No cortemos su crecimiento con nuestras imposiciones. Habilitemos su desarrollo por los canales adecuados.

. . . .Otro Padre

INSTALACIONES

El Rev. Domingo Vélez, nuevo pastor de la Iglesia Presbiteriana de San Juan, instalado en ceremonia pública el 2 de febrero de 1968, viene al pastorado de la capital después de servir durante siete años y medio como el primer director boricua de la Marina Neighborhood House en Mayaguez. Tiene su maestría en Trabajo Social además del Bachillerato en Divinidad, y ha sido misionero en la República Dominicana y pastor de Monteflores, San Juan.

Rev. Luis Orengo, electo presidente del Concilio Evangélico de P. R., fue instalado en ceremonia llevada a cabo el martes 16 de enero de 1968 en el templo de la Iglesia Evangélica Unida de Santurce, que el pastorea.

Desde Mi Escaño

Con la celebración del Día de los Corazones se pone de manifiesto un uso del lenguaje humano que debía ser tomado muy en cuenta en la interpretación de numerosos pasajes biblicos.

Se habla del corazón como el centro de las emociones, el almacén del amor, el condominio de los sentimientos, la planta generadora de la energía amorosa. . .

Se le dice a la bien amada "corazón", "corazoncito," "Te quiero con el corazón", "Dame tu corazón", "Toma mi corazón". . . . etcétera.

De hecho el corazón no es sino una bomba con válvulas y tubos para hacer circular la sangre, muy personal y hasta la fecha intransferible.

El Corazón no es el centro de las emociones ni del amor. Tan pronto podría serlo el hígado como la glándula pineal.

Cuando se descubre el verdadero centro emotivo del cuerpo ha de cambiar forzosamente nuestra literatura poética. Y si vamos a ser literalistas habrá que ajustarse a una nueva forma de decir las cosas:

"Higado mio. . . Te quiero con toda mi glándula pineal. . . Páncreas de mi vida. . . Mi médula oblongata suspira por tí. . . . Mi adrenalinita querida. . . ."

¡Ojala que el centro le das emociones sea un órgano con connotaciones más poéticas que esas!

Pero sea lo que sea, no se podrá desplazar al corazón como símbolo de las emociones y del amor. De modo que podemos estar tranquilos en ese respecto, que aunque el centro emocional se halle en la penúltima vértebra de la espina dorsa o en el lóbulo anterior posterior del cerebelum, siempre se usará esa preciosa palabra, CORAZON, para expresar nuestros sentimientos. . . .

¡Siempre será el corazón el símbolo del amor!

¡Siempre se celebrará el día de los Corazónes, corazón mio!

EL CONCILIO EVANGELICO DE PUERTO RICO EN ACCION

Por el Rdo. Antonio Rivera Rodríguez

Secretario Ejecutivo Concilio Evangélico de Puerto Rico

FALLECE DR. PHILO W. DRURY

Hasta nuestras oficinas ha llegado la triste noticia de que recientemente falleció en el Estado de California el Dr. Philo W. Drury. El Doctor Drury fue uno de los primeros misioneros de la entonces Iglesia Hermanos Unidos que arribaron a nuestra Isla. En su corazón tuvo siempre el ideal de la unidad cristiana y esto lo demostró a través de toda su vida. Fue uno de los creadores de la Iglesia Evangélica Unida de Puerto Rico. Además, fundador de nuestra Revista Puerto Rico Evangélico. Inspirador y defensor también de la unidad cristiana a través de la Unión Evangélica, que luego vino a ser la Asociación de Iglesias Evangélicas de Puerto Rico y finalmente el actual Concilio Evangélico de Puerto Rico.

Todo el Pueblo Evangélico de Puerto Rico y toda la comunidad tiene una deuda de gratitud hacia este bien recordado cristiano. Al recordar su obra, que ha quedado grabada en muchos corazones, damos gracias a Dios por la vida de él y por la inspiración que dejó en las primeras generaciones y aún en las presentes del Movimiento Evangélico Puertorriqueño. Testimonio fiel de su esfuerzo es esta Revista Puerto Rico Evangélico, actualmente decana de las publicaciones en nuestra isla. Bienaventurados los que mueren en el Señor.

NUESTRA LABOR DE CAPELLANIA

Es interesante informar que el Concilio Evangélico de Puerto Rico, a través del Departamento de Capellanías que preside el Rdo. Félix Encarnación, esta llevando a cabo un abarcador programa de Capellanías. Actualmente se está tratando de cubrir alrededor de 60 instituciones públicas y privadas, por medio de Capellanes voluntarios que dan su tiempo para atender las necesidades mínimas de estas instituciones. Este programa tiene unas perspectivas muy amplias que posiblemente van a demandar nuevos capellanes de tiempo completo para unirse a la labor que llevan a cabo los compañeros Reverendo Juan Sánchez Padilla y Reverendo Salvador Bernart.

SEMINARIO DE ENTRENAMIENTO DE LIDERATO DE LA VIDA DE FAMILIA

Bajo los auspicios del Concilio Mundial de Iglesias y del Concilio Nacional de Iglesias de Estados Unidos y con la colaboración de nuestro concilio, se llevará a cabo un Seminario de Entrenamiento de Liderato para la Vida de Familia. Esta actividad cubrirá a todos los países y territorios de habla hispana en el Caribe y será durante los meses de julio y agosto. La participación nuestra no solamente es proveer el director de este Seminario, sino también participar en el planeo de toda la actividad. En esto tendremos como recurso al Rdo. William H. Genné, Coordinador de la División de Matrimonio y Familia del Concilio Nacional de Iglesias en Estados Unidos. En el próximo número ofreceremos más información de esta actividad en la cual esperamos tener la colaboración de toda la comunidad puertorriqueña.

INSTITUTO DE LA IGLESIA EN UNA SOCIEDAD INDUSTRIAL

El Instituto de la Iglesia en una Sociedad Industrial (Institute on the Church in Industrial Society) organización con oficinas en Chicago, Illinois, ha solicitado la colaboración del Concilio Evangélico de Puerto Rico con el propósito de facilitar información acerca de los recursos y oportunidades de entrenamiento relacionados con los ministerios urbanos e industriales. La Junta de Directores aceptó esta petición y enviaremos toda la información requerida y luego compartiremos estas ideas con toda la comunidad de Puerto Rico.

VIGESIMO-NOVENA CONFERENCIA NACIONAL DE ARQUITECTURA RELIGIOSA

Durante los días de mayo 3 al 6 de este año, se reunirá en Puerto Rico la Vigésimo-Novena Conferencia Nacional de Arquitectura Religiosa. En esta actividad el Concilio Evangélico de Puerto Rico estará participando de alguna forma y esperamos que algunos de

nuestros Arquitectos puedan disfrutar de esta importante actividad.

ASAMBLEAS DENOMINACIONALES

Durante estos tres primeros meses del año, el Concilio Evangélico estará informando sus actividades a todas las Asambleas Anuales de todas las denominaciones en Puerto Rico. Es nuestra norma asistir también a aquellas reuniones de hermanos que aún no son parte integrante de nuestra organización. Esperemos que en este año las Asambleas tomen acuerdos importantes para dar todo el entusiasmo y colaboración a la labor interdenominacional que representa nuestro Concilio.

RESOLUCION EN TORNO A LA UNIVERSIDAD DE PUERTO RICO

Como parte de estas noticias incluímos la Resolución aprobada por la Asamblea Anual del Concilio Evangélico de Puerto Rico expresando nuestros puntos de vista relacionados con los desagradables incidentes ocurridos en la Universidad de Puerto Rico recientemente.

POR CUANTO, El Concilio Evangélico de Puerto Rico es un organismo que está compuesto por las denominaciones evangélicas, Bautistas, Presbiteriana, Discípulos de Cristo, Metodista, Evangélica Unida, Menonitas, Los Hermanos, el Ejército de Salvación. La Union Church y por varias Organizaciones e Intituciones afiliadas a él;

POR CUANTO, Al celebrar este Concilio su Asamblea Anual aquí este año existe una situación en la Universidad de Puerto Rico, con motivo de los desagradables incidentes ocurridos que son sin duda muy alarmantes y dolorosos en un centro docente que debe conservar su tesis de Casa de Estudio;

POR CUANTO, Creemos que este Concilio de Iglesias y Organizaciones e Instituciones representando a millares de hombres y mujeres evangélicos y a muchos padres de estudiantes universitarios, tiene la obligación moral de expresar sus puntos de vista en relación con aquellos asuntos de carácter público que pueden afectar seriamente el bienestar, la paz y seguridad de nuestro pueblo y pedir que se evite la lucha y la violencia entre dirigentes, profesores y estudiantes de dicha Universidad de aquí en adelante;

POR CUANTO, Aunque en este Concilio existen representantes de todos los credos políticos del país y a todos les respetamos sus ideologías, es nuestro principal deber sostener, por encima de todo, el espíritu cristiano de justicia, rectitud y amor.

POR TANTO, RESUELVASE por esta Asamblea Anual del Concilio Evangélico de Puerto Rico reunida en la Iglesia Cristiana (Discípulos) de Sierra Linda en Bayamón durante los días 16 al 18 de noviembre de 1967, como por la presente se RESUELVE, lo siguiente:

1ro. Reprobar públicamente y en nombre de la inmensa mayoría del pueblo Evangélico de Puerto Rico, representado por este Concilio, todos los incidentes desagradables ocurridos recientemente en la Universidad de Puerto Rico.

2. Reafirmar, además, que este Concilio ve con muy buenos ojos y respalda sinceramente que la Universidad ofrezca servicios de la más alta calidad académica y profesional al estudiantado, pero sin embargo considera como un grave error y rechaza toda tendencia a mantener el ambiente estudiantil bajo toda influencia malsana que tienda a lesionar los intereses genuinos y los objetivos básicos de todo centro de educación universitaria que es el formar ciudadanos ejemplares preparados intelectualmente, así como también moral y espiritualmente, para servir a su pueblo.

3ro. Enviar copias de esta Resolución, una vez aprobada por la Asamblea, a las Iglesias, Instituciones y Organizaciones afiliadas al Concilio Evangélico de Puerto Rico, al Hon. Gobernador de Puerto Rico, a los Hon. Presidentes de ambas Cámaras Legislativas, al Hon. Presidente de la Universidad, al Hon. Canciller de la Universidad, al Hon. Presidente del Consejo Superior de Educación y a la Prensa, Radio y Televisión del país.

CERTIFICO.

Rdo. Antonio Rivera Rodriguez
Secretario Ejecutivo

SINTESIS

El joven Gilberto Medina, que actualmente atiende la Iglesia Presbiteriana Unida de Montaña, Aguadilla, fue ordenado al santo ministerio por el Presbiterio de Puerto Rico el 26 de enero de 1968.

El Obispo Fred Corson de la Iglesia Metodista recibió un homenaje de simpatía con motivo de su retiro en ocasión de la Conferencia Metodista celebrada en Rio Piedras a fines de enero.

El Rev. Alfredo Santiago ha sido nombrado capellán evangélico de la Universidad Católica de Ponce, un importante paso de avance en el movimiento ecuménico de la isla.

Falleció recientemente en Estados Unidos el Rev. Alfred J. Penney, que fue pastor de la Iglesia Union de San Juan de 1950 a 1959.

La juventud presbiteriana celebra su convención anual el 22 de febrero próximo en la Iglesia Presbiteriana de Mayaguez Marina

Puerto Rico EVANGELICO

Apartado 21,163, Río Piedras, P. R. 00928

Second-class postage paid at San Juan, Puerto Rico 00902

LILLIAN ORTIZ DE CARDONA

IN MEMORIAM

Los que tuvimos la oportunidad de conocerla pudimos apreciar las hermosas cualidades de la Sra. Lillian Ortiz de Cardona. Fue ella una fiel cristiana y su profesión como Enfermera Graduada fue matizada por un hondo sentido de servicio a la humanidad. Fue miembro de la Iglesia Evangélica Unida de Puerto Rico y en los últimos años colaboró en nuestra Iglesia de Río Piedras. Sus servicios como Enfermera, en el momento de su muerte, eran ofrecidos en el Hospiral del Maestro. Sus labios siempre reflejaban una sonrisa que ya le caracterizaba. Muchos creemos que esa sonrisa era símbolo de su gran amor a la profesión de Enfermera y la dedicación y abnegación con que ella servía como tal.

Nos sorprendió su partida a la eternidad y hoy el recuerdo de su memoria nos hace reafirmar que es una afirmación real que, "bienaventurados son los que viven y mueren en el Señor." La muerte reciente de Lillian deja un gran vacío en nosotros. Sus padres, Don Miguel Ortiz y doña Julia González, su esposo Abelardo Cardona y sus hermanas Julia Esther, Doris, Edith e Irma han llorado su partida. Sin embargo, dan gracias a Dios porque ella mora en la eternidad con el Señor y desde allá aún sonríe al haber recibido las promesas de vida eterna de Jesucristo.

"Y oí una voz del cielo que me decía: Bienaventurados son los muertos, que de aquí en adelante mueren en el Señor. Sí, dice el Espíritu, que descansarán de sus trabajos, y sus obras los siguen."

Rdo. Antonio Rivera Rodríguez

EN NUESTRO PROXIMO NUMERO

REQUIEM PARA CRISTO

Un ejercicio Especial para ser presentado en la noche de Viernes Santo, con un lector, un Coro hablado, un tambor, triángulo y platillos.

CARTA A MI SEÑOR

Una inquietante meditación de Carlos M. Colón Blanco.

DESDE MI ESCAÑO

Una esposa de ministro escribe sobre sus decepciones.

TENGO A PUERTO RICO EN EL CORAZON

Un editorial sobre las implicaciones de este lema usado para promover el pago de las contribuciones sobre ingreso.

ADEMAS:

Poemas, noticias, ideas y material de inspiración para Cuaresma y Semana Santa.

ADQUIERA SU NUMERO DE "PUERTO RICO EVANGELICO"

Suscríbase hoy mismo a nuestra revista, enviando su nombre y dirección con dos dólares a:

PUERTO RICO EVANGELICO
Apartado 21163
Rio Piedras P. R. 00928

Puerto Rico EVANGELICO

DIRECTORIO
REVISTA
PUERTO RICO EVANGELICO
Apartado 21,163
Río Piedras, P. R. 00928

Oficinas
Edificio Centro Evangélico
Robles 54, Río Piedras, P. R.
00925

Teléfono: 765-1150

Junta Editorial
Samuel J. Vélez Santiago
Director
Tomás Rosario Ramos
Miguel Limardo

Junta de Publicación
Gilberto Robles
Presidente

PUERTO RICO EVANGELICO es el Organo oficial de las denominaciones evangélicas: Bautista, Discípulos de Cristo, Presbiteriana Unida, Metodista y Evangélia Unida de P. R.

Se publica mensualmente en la Imprenta Puerto Rico Evangélico Robles 54, Río Piedras, Puerto Rico.

Admitido como correspondencia de segunda clase en las oficinas de correo de Ponce, P, R. el 10 de junio de 1912. Franqueo de segunda clase pagado en el correo de San Juan, P. R. Precio de suscripción: $2.00 al año (pago adelantado).

Entered as second-class matter at the Post-office in Ponce, P. R., in June 10, 1912. Postage paid at the Post-office in San Juan, P. R. Subscription price, $2.00 a year (in advance).

IMPRENTA
PUERTO RICO EVANGELICO
Centro Evangélico
Robles 54 — Apartado 21,163
Río Piedras, P. R. 00928
Teléfono: 766-3435

Moisés Castillo, Administrador

A LOS SUSCRIPTORES

1. Informe correctamente su nueva dirección.
2. Pague la suscripción al agente local por adelantado.
3. Los suscritores individuales deben pagar al recibo del envío de vencimiento.

CARTA A MI SEÑOR

Por Carlos M. Colón Blanco

Señor mío y Dios mío:

Lo siento mucho, pero yo nunca pude escalar el Monte de la Transfiguración. No; no fue que me faltaran fuerzas o que no recibiera invitación especial. Fue sencillamente que me quedé abajo, en la ladera, tratando de ayudar a un muchacho enfermo, intentando mitigar en algo la angustia y el dolor de un padre desesperado. Era necesaria mi presencia allí porque aquellos, mis hermanos, me necesitaban. Trabajé largas horas sin descanso pero mis esfuerzos resultaron infructuosos. Lo siento. Lo siento de veras. Pero me imagino que ni intención de ayudar tenga algún valor. Además, en fin de cuentas, me queda la satisfacción de haber tratado porque hubo otros que ni siquiera intentaron hacer algo por aquellos dos necesitados.

Los que quisieron formar tres cabañas allá arriba tuvieron temor cuando una voz les habló desde una nube de luz. Yo, sin embargo, nunca me amedrenté, No. Ni aún la presencia del lunático me infundió temor. ¡Bienaventurados los que pueden verte resplandeciente de luz sobre la cima del monte! Yo, Señor, aunque te he podido hallar en la mística y silenciosa meditación del recinto apartado, te encuentro mejor cuando estoy contigo aquí en medio del "mundanal ruido". Huyo de la cumbre, Señor, porque tengo miedo al temor. Me encuentro más a mi gusto cuando permanezco haciendo algo en la ladera.

Cuando los caminantes de Emaús no te reconocieron, yo pude identificarte inmediatamente porque es en el camino donde mejor puedo distinguirte. Confío no me reprimirás por esto, pero yo oro y hablo contigo mientras mis pies se hunden en el candente polvo del sendero, cuando mis plantas y tus plantas sangran al contacto con los abrojos. Te siento más cerca de mí cuando me encuentro en el fragor de la jornada. En medio del tumulto, rodeado de la muchedumbre que se agita como ovejas sin pastor, siento que tú estás conmigo y eso me basta. Donde hay odios, desavenencias, disgustos, traiciones, luchas y violencia, allí espero encontrame contigo para recibir tus órdenes.

Otros dirán que no te sirvo, que no te soy fiel, porque no intereso fabricar cabañas. Yo, Señor, te sirvo sirviendo a los demás, aunque no todas las veces resulte fructífera mi labor. ¡Son tantos mis fracasos! ¡Pero en tu nombre vuelvo a lanzar la red! ¡He aprendido tanto después de todo! con pena he visto desertar a muchos que en otro tiempo se ufanaron de haber estado contigo. He comprendido entonces cómo te sentías cuando dijiste: "¿Queréis vosotros iros también?" He observado el sueño profundo de los que tienen instrucciones de velar. Y he adivinado entonces el dolor intenso de tu frase: "Dormid ya y descansad. . ." He sentido los efectos de la ingratitud y casi casi me he preguntado también: "Y los nueve, ¿donde están?" ¡Ah, ¡Pero, aunque en limitadas ocasiones, la leve palmadita sobre el hombro me ha hecho sentir como si alguien también derramase un vaso de perfume sobre mi cabeza!

No, Señor. Yo no pude subir al Monte de la Transfiguración. Siempre permanecí con los de abajo y es entre ellos que me he encontrado contigo. Te contemplo mientras realizo mi tarea. Te adoro mientras cumplo tu encomienda de servir, Y cuando arribe por fin a la nueva Jerusalen, cuando pise calles de oro y cruce mares de cristal, no quisiera reposo tan pleno. Espero entonces que allá tengas para mí nuevas tareas.

MARGEN

¡Te he buscado en mi dolor, y no te encuentro!

¡Te he llamado, y no respondes!

¡He clamado por tí y no has venido a socorrerme!

"¡Eili! ¡Eili! ¿lama sabactani?"

"¡Dios mío! ¡Dios mío! ¿por qué me has desamparado?"

¡Qué terrible la negrura de este abismo! ¡Qué cruentas las tinieblas de esta separación!

¡No sé cuánto puedo resistir!

¿Hasta cuando, Señor, hasta cuando?

Pero. . . ¿qué es esta luz de sol que está rompiendo el horizonte?

¿Qué es esta fuga de neblinas que se inicia al divino conjuro de tu presencia?

"¡Dios mío! ¡Dios mío! ¡Tú no me has abandonado!"

Hé aquí mis ojos angustiados te ven surgir triunfante. . Con las tinieblas huyen también mis lágrimas. Con el Sol huye mi dolor. . .

¡Ahora es que te encuentro de veras! ¡Gracias, Dios mío, por este dolor, queme permite encontrarte. .!

NUESTRA PORTADA

De Gustavo Doré es el magnifico grabado que ilustra el impresionante momento en que Cristo es ayudado por el Cireneo a cargar la cruz. ¿Estamos también nosotros listos a ayudar al Señor en la tarea de redimir al mundo?

EDITORIAL

TENGO A PUERTO RICO EN EL CORAZON

Con las planillas para la contribución sobre ingresos ha llegado un marbete para colocar en los automóviles con la frase TENGO A PUERTO RICO EN EL CORAZON. La intención de la frase es muy obvia. El pago de la contribución sobre ingresos es un deber ciudadano. Si se cumple ese deber con la intención de servir a los intereses de la patria proporcionando recursos económicos necesarios, el esfuerzo y el sacrificio de dar ese dinero producen satisfacción en el dador.

Pero tener a Puerto Rico en el corazón es algo mas que enviar el cheque de las contribuciones con alegría, o por lo menos con satisfacción. Tener a Puerto Rico en el corazón es un privilegio y una responsabilidad de todos los que habitan esta isla, desde los grandes del Gobierno hasta los campesinos del último rincón. Es el privilegio de todos los que aquí vivimos porque éste es el lugar que nos ha visto nacer y crecer, donde el Señor nos ha colocado para desarrollar nuestros talentos. Es la responsabidad de todos, mayor cuanto más talentos se tienen, mayor cuanto más alta es la posición en esta sociedad.

Significa de parte de la gente de Gobierno dar prioridad a los intereses del país sobre los intereses personales, siendo íntegros, honrados, irreprochables en su conducta pública y personal, a fin de no manchar la imagen del país. Significa de parte de los profesionales y obreros un espíritu de sacrificio por el bien común que va por encima de partidismos y regionalismos. Significa de parte de la ciudadanía toda una conciencia de comunidad que se echa muy de menos en esta isla. Generalmente cada uno vive para sí sin importarle los demás. Lo vemos en las carreteras, donde cada cual se cree con derecho de tránsito sin pensar en los demás, lo cual es la causa principal de los accidentes. Lo vemos en esta segregación que se desea hacer entre urbanizaciones públicas y privadas, manifiesta en el éxodo de residentes cuando se anuncia la construción de un caserío en la vecindad. Lo vemos en el egoísmo particular de tantos individuos que insisten en regar sus jardines y lavar sus carros por más aviso que se dé sobre la carestía de agua. En fin, lo vemos en la indiferencia tan grande hacia los valores más elevados, en la competen-

cia furiosa, en la actitud de servirse a uno primero sin importar los demás.

Con lo que llegamos a una conclusión, trillada ya quizá pero no por eso menos cierta, de que para tener a Puerto Rico en el corazón hay que tener una actitud generosa y un corazón grande que solamente lo hace posible una fe dinámica en los valores espirituales. O dicho de otra manera más comprensible: no se puede tener a Puerto Rico en el corazón si no se tiene antes a Cristo en el corazón.

Desde Mi Escaño

SEÑOR DIRECTOR:

Soy esposa de un pastor. . . No haga saber la denominación. Le aseguro que todas las esposas de pastores creerán como yo, aunque no todas. . no todas lo dicen. ¡Están tan acostumbradas al patrón de esposas que les han trazado. . Tienen que ser así, así se espera de ellas, y no pueden expresar lo que realmente sienten. Pues ya yo me cansé de que otros sean los que piensen por mí, los que decidan por mí, los que planifiquen por mi.

Soy una cristiana, creyente en mi Señor. Al aceptar ser la esposa de un pastor creí que no había otra forma mejor de servir al Señor. ¡Me equivoqué, lo confieso! Después de tantos años no comprendo cómo el Señor quiera sacrificar a un cristiano en tal forma. . . Hay un límite para el sacrificio: y es la voluntad. Yo me sacrifico hasta donde yo deseo. Pero me rebelo a sacrificarme más de lo que puedo. Tengo derecho a un hogar. Tengo derecho a una familia, a momentos privados con mi familia, a educar mis hijos a mi mejor entender. Pero mi esposo no es mi esposo--no es ni tan siquiera mi pastor. El pertenece a todo el mundo menos a mí. No puedo estar con él ni una hora completa a la semana. Cualquiera que se enferma le tiene todo lo que quiera para escuchar sus lamentos. No bien ha terminado una reunión de un comité o un junta ya va para otra. No tiene una sola noche libre que pueda pasar tranquilo en casa, pues el teléfono no deja de sonar ni en la madrugada. No podemos ir de compras, no podemos pasear ni siquiera en vacaciones. Está casado él con la iglesia, con la Junta Oficial, con los síndicos y los comités. Y me quieren obligar a seguirle como Primera Dama de la iglesia. Y se enfurruñan conmigo cuando yo prefiero atender a mis hijos como es debido o cuando quiero tener la libertad-- como tienen otros--de quedarse en su casa un día siquiera. . . Y hoy, después de tantos años, ni siquiera tengo casa que pueda llamar mía. Ni un esposo que pueda llamar mío. . .

¿Cree usted que eso es justo?

UNA DECEPCIONADA

Curiosidades Biblicas

¿Menciona la Biblia el Monte Calvario?

La creencia popular es que Jesús fue crucificado sobre una colina, y desde el siglo quinto hay referencias al Monte Calvario. Pero no hay ni una sola referencia bíblica al Calvario como una colina o monte. Los nombres Gólgota y Calvario se refieren al nombre hebreo de la Calavera, que se refiere al lugar de las ejecuciones públicas.

¿Qué bebida ofrecieron a Jesús en la crucifixión?

Según el relato bíblico se ofreció dos veces una bebida a Jesús, una por los judíos y otra por los romanos. Hay tres teorías sobre esto: una que fue puro vinagre para burlarse de él y hacerle sufrir más; otra, que fue una mezcla de vino y mirra para adormecerlo y aliviar así el sufrimiento; y una tercera de que fue el vino agrio de los soldados como un acto de bondad. Lo más razonable es pensar que la primer bebida fue ofrecida por los judíos y la segunda por los romanos como un acto de misericordia acostumbrada en estas ocasiones de ejecución.

¿Fueron clavados los pies de Jesús en la cruz?

Esta es otra creencia popular que no tiene base bíblica. La costumbre romana de la época era clavar al condenado por las manos y amarrarle los pies a la cruz. La idea de que clavaron sus pies con uno o dos clavos está sugerida por el texto del Salmo 22:16. Existen más de una docena de clavos que se alega son reliquias. Segun la leyenda, Helena, la madre de Constantino, encontró los clavos en el mismo lugar y día en que se encontró la cruz.

COFRE DE IDEAS

Sólo ante la cruz de Cristo es que el hombre ve plenamente lo que le separa de Dios; pero es aquí únicamente que percibe que ya no está separado de Dios.- *Emil Brunner*

* * * *

EL CORDERO EXPIATORIO

Desde el momento en que nos sentimos salvados debemos lanzarnos a salvar a otros. La manera en que Cristo se convirtió en el Cordero Expiatorio fue colgado de una cruz y muriendo allí. Y el Cristianismo significa para mí dedicarme a servir a otros aún hasta la muerte. Estoy convencido que ese es el verdadero camino de Jesucristo. Cristianismo significa salvar a otros. Ese es el camino de la cruz y el verdadero camino de Cristo.- *Kagawa*

* * * *

No hay que establecer una aguda separación entre la vida y la muerte de Jesús, porque vemos el significado de su muerte en su vida, y el significado de su vida en su muerte.- *Rittelmeyer*

* * * *

Algunas personas dicen que interesan temas más profundos que el de la expiación de Cristo y más intelectuales que el de Jesús crucificado. Yo sostengo que el tema del Cristo crucificado es tema para toda la vida y para toda la eternidad. Se pensará que predicar sobre el Cristo crucificado no es predicación de última hora; pero en realidad es la única clase de predicación que está al día. - *D. T. Young*

Es solamente cuando el sufrimiento llega al cristiano, como llegó al Maestro, como una consecuencia inevitable de la vida de servicio a la que se ha consagrado, que se convierte en un sufrimiento redentor.- *W. A. Brow*

* * * *

Hay una antigua historia de cómo el célebre poeta griego Esquilo iba a ser sentenciado y desterrado por los ciudadanos de Atenas. Pero su hermano, que había perdido un brazo en la batalla de Salamis, apareció ante el tribunal y mostró sus heridas como una razón por la que los ciudadanos debían mostrar misericordia con Esquilo. Con esas razones, y ante ese pedido, le fue dada la libertad al poeta.

Ésto no es sino una pobre ilustración de cómo las heridas de Cristo, su muerte en la cruz, son para siempre ante Dios la base de nuestro perdón y Su misericordia. Cuando concluimos nuestras oraciones diciendo "En el nombre de Cristo", no solo presentamos a Cristo como base de nuestro perdón por lo que El fue, sino también por lo que El hizo en la cruz- *Macarteny*

** * * *

Se necesita una iglesia crucificada para atraer al Cristo crucificado a la atención de este mundo.- *Orchard*

** * * *

"La cruz ha revelado a los hombres buenos que su bondad no es suficientemente buena".- *Schroeder*

Una Actividad Para Viernes S

REQUIE

CR

Esta es una lectura coral acompañada de instrumentos, un tambor, un triángulo y unos platillos. El lector debe ser un varón con voz clara y madura. El coro puede consistir de cualquier número de personas, pero deben ensayar lo suficiente para poder hablar al unísono y con claridad. El requiem debe ser tan bien ensayado y dirigido como un número musical.

REQUIEM

(El tambor comienza un toque funebre mientras el Lector y el Coro entran lentamente desde la parte de atrás de la audiencia. Cuando el Lector toma su lugar a un lado del púlpito y el Coro al otro lado, se detiene el tambor, y el Lector comienza.)

I

LECTOR: El fue el camino y la verdad.
El anduvo entre nosotros.
El fue nuestro castillo y fortaleza.

CORO: Andamos ahora en valle de sombra de muerte.
Andamos ahora en valle de sombra de muerte.

LECTOR: El era la luz de nuestras vidas.
El era la luz de nuestro pueblo.
El era la luz del mundo.

CORO: Ahora estamos en tinieblas.
Ahora estamos en tinieblas.

(Después de la Parte I hay un periodo de silencio como de diez segundos, suena el triángulo una vez, y diez segundos después continúa el lector. Este mismo período ocurre después de cada parte, y en cada ocasión el triángulo suena una vez más que en la anterior.)

II

LECTOR: Habitó entre nosotros y no le comprendimos.
Nos habló y no le escuchamos.
Hizo maravillas y no le vimos.

CORO: ¡Señor! ¿A quien iremos?
¡Señor! ¿A quien iremos?

LECTOR: Despreciado y desechado entre los hombres,
Varón de dolores,
Experimentado en quebranto.

CORO: No hay parecer en él, ni hermosura.
No hay parecer en él, ni hermosura.

LECTOR: Herido fue por nuestras rebeliones,
Molido por nuestros pecados,
Dios cargó en él el pecado de todos nosotros,

CORO: ¿Quien ha creído a nuestro anuncio?
¿Quien ha creído a nuestro anuncio?

LECTOR: Angustiado y afligido, no abrió su boca.
Como cordero fue llevado al matadero.
Como oveja ante sus trasquiladores, enmudeció.

CORO: Su generación, ¿quien la contará?
Su generación, ¿quien la contará?

(Dos golpes de triángulo)

III

LECTOR: Horadaron sus manos y sus pies.
Repartieron sus vestidos
Y sobre su ropa echaron suertes.

CORO: Dios mío, Dios mío, ¿por qué le has desampa-

PARA

TO

rado?
Dios mío, Dios mío, ¿por qué le has desamparado?

LECTOR: Todos los que le ven le escarnecen,
Estiran la boca y menean la cabeza.
Abren sobre él su boca como leones rugientes.

CORO: Desciende ahora de la cruz para que creamos en ti.
Desciende ahora de la cruz para que creamos en ti.

LECTOR: Fue derramado como aguas.
Su corazón fue como cera
Derritiéndose en medio de sus entrañas.

CORO: ¡Sed tengo! ¡Sed tengo!
¡Sed tengo! ¡Sed tengo!

LECTOR: Dios le quiso quebrantar sujetándole a padecimiento,
El llevó nuestras enfermedades y sufrió nuestros dolores.
¡En ti serán benditas todas las gentes de la tierra!

CORO: ¡Consumado es! ¡Consumado es!
¡Consumado es! ¡Consumado es!

(tres golpes de triángulo)

IV

(Comenzando con la segunda mitad de esta parte el tambor comienza un crescendo junto con el Lector y el Coro que finalmente gritan su última línea mientras los platillos dan un golpe climático)

LECTOR: Ahora vienen los pecados del mundo
en procesión interminable
a rodear el Calvario.

CORO: Tu pecado y mi pecado.
Tu pecado y mi pecado.

LECTOR: Los abismos se derraman.
El hambre, el odio, la guerra
pasan en ronda fantástica.

CORO: Señor, ten piedad de nosotros.
Señor, ten piedad de nosotros.

(Tambor comienza suavemente y luego en crescendo)

LECTOR: La noche ya llega.
La luz ya se acaba.
Las sombras ya reinan.

CORO: !Padre mío! ¡Padre mío!
¡Padre mío ¡Padre mío!

LECTOR: Se acaban los sueños. . .
Se esfuma la vida. . .
Se cierran los ojos. . .

CORO: En tus manos. . . encomiendo. . .
En tus manos. . . encomiendo. . .

LECTOR: ¡Resuenan los cielos!
¡Retumba la tierra!
¡Lloran las estrellas!

CORO: ¡MI ESPIRITU!
¡MI ESPIRITU!

(Platillos resuenan una vez) (Silencio.) (Triángulo da cuatro toques) (Silencio) (Tambor comienza sonido funebre lentamente mientras los participantes van saliendo del salón.

A CRISTO CRUCIFICADO

No me mueve, mi Dios, para quererte
el cielo que me tienes prometido,
ni me mueve el infierno tan temido
para dejar por eso de ofenderte.

Tú me mueves, Señor; muéveme al verte
clavado en una cruz y escarnecido;
muéveme ver tu cuerpo tan herido;
muévenme tus afrentas y tu muerte.

Muéveme, en fin, tu amor, y en tal manera,
que aunque no hubiera cielo, yo te amara,
y aunque no hubiera infierno te temiera.

No me tienes que dar porque te quiera:
pues aunque lo que espero no esperara,
lo mismo que te quiero te quisiera.

Atribuído a *Santa Teresa de Jesús*

SI TU ME DICES "¡VEN!"

Si Tú me dices "¡Ven!" lo dejo todo...
No volveré siquiera la mirada
para mirar a la mujer amada...
Pero dímelo fuerte, de tal modo,

que tu voz, como toque de llamada,
vibre hasta en el más íntimo recodo
del ser, levante el alma de su todo
y hiera el corazón como una espada.

Si tú me dices "¡Ven!", todo lo dejo.
Llegaré a tu santuario casi viejo,
y al fulgor de tu luz crepuscular,

mas he de compensarte mi retardo,
difundiéndome ¡oh Cristo!, como un nardo
de perfume sutil ante tu altar!

Amado Nervo

SONETO MISTICO

¿Qué tengo yo que mi amistad procuras?
¿Qué interés se te sigue, Jesús mío,
que a mi puerta, cubierto de rocío,
pasas las noches del invierno oscuras?

¡Oh, cuánto fueron mis entrañas duras,
pues no te abrí! ¡Qué extraño desvarío
si de mi ingratitud el hielo frío
secó las llagas de tus plantas puras!

¡Cuántas veces el ángel me decía:
"Alma, asómate ahora a la ventana;
verás con cuánto amor entrar porfía"!

¡Y cuántas, ¡oh, hermosura soberana!,
"Mañana le abriremos", respondía,
para lo mismo responder mañana!

Atribuído a *San Juan de la Cruz*

ESPINA

Quiero darte, Señor, sólo una rosa
toda empapada en mística ternura:
una rosa de extática hermosura,
de abierta faz, enorme y candorosa.

Su inocencia será única cosa
que te ofrezca mi fe, que se hizo pura;
para amarte, Señor, toda blancura
es impuro matiz de tu alba hermosa.

Una rosa no más que yo tuviera...
un amor infantil para quererte
más que un rosal mundano lo prefieres.

Mas no tengo la rosa que quisiera,
no me queda ya nada que ofrecerte;
una espina, no más, ¡si Tú la quieres!

Frida de Mantovani

GRANDE EN LA AMISTAD

Por el Dr. J. F. Rodríguez

"Morir, para quien muere en Jesucristo, es salvar el bajel que aporta a las playas eternas; es dormirse entre los hombres y despertar entre los ángeles."
—A. Aparisi Guijarro

Amistad es selección. Es preferir una flor, de las muchas que abundan, en los jardines humanos.

Si el amigo que se encuentra es constructivo y leal, su camaradería nos inspira, a lo largo de toda la vida.

Tal ha sido el caso de mi feliz encuentro con el Rdo. Manuel G. Mattos.

Corría el año 1919. Mi tiempo se compartía entre el evangelismo y la pedagogía.

Viajaba constantemente entre San Pedro de Macorís, la Central Quisqueya y la Común de San José de los Llanos.

Ausente, por primera vez en mi vida, de Puerto Rico, echaba de menos, todo lo puertorriqueño estaba enfermo de nostalgia. En este clima espiritual, alguien me dijo que un puertorriqueño dirigía una iglesia en San Pedro de Macorís. Una casa de la calle Gastón Deligne, le servía de hogar y salón de reuniones. No supieron decirme el nombre.

En esa época, había pocos puertorriqueños en la República Dominicana. Por lo menos, yo conocía muy pocos y no pasaban de ser conocidos. Todavía no tenía amigos en ese país.

Imagínese el lector, la ansiedad con que busqué la calle que me dijeron. Allí estaba la posibilidad de hablar con un ministro. De departir con un puertorriqueño. ¡Y quien sabe, si de presenciar el nacimiento de una amistad!

Encontré la calle y la casa. El ministro había salido. Regresaría por la tarde. Pero su esposa, doña Flor, se alegró mucho de encontrarse con un puertorriqueño. Y más se alegró cuando supo que éste hablaba el vernáculo evangélico. Las horas se fueron. Y el ministro llegó.

Expresivo. Hombre de saludo entusiástico. Persona de amistad contagiosa. Francamente fraternal. Los que conocieron al Rdo. Manuel G. Mattos, saben que así era él.

Mi nostalgia se curó. Ocupé su púlpito un sinnúmero de veces. Juntos fuimos de casa en casa en San Pedro de Macorís. Juntos buscamos el arbolito y los adornos para celebrar la fiesta de Navidad. Juntos predicamos el Evangelio en las calles. Aun recuerdo los viajes a los ingenios o centrales de caña que llenan las llanuras de San Pedro de Macorís. Estas centrales son realmente pueblos. Viven en ellas extranjeros y dominicanos. En fin, todo el personal que hace falta para mover esos grandes latifundios.

Pero, nuestra labor no se limitó a esta comarca. A falta de carreteras, las vías fluviales nos llevaron a La Romana, a Santo Domingo de Guzmán (la capital), a San Cristóbal, a Bani. Y esto por varias veces.

Como en estos sitios no había protestantismo en español, predicábamos en las iglesias de los súbditos de Inglaterra. Fuera de los templos, los dominicanos nos oían. Y al ver que hablábamos español, entraban, nos saludaban. Y era constante la pregunta: ¿Por qué no abren ustedes iglesias para predicar en español?

Les anunciábamos que pronto habría iglesias protestantes para predicar el Evangelio en español. Eramos los pioneros. Tras nosotros vino el Rdo. Alberto Martínez. Vino el Rdo. Rafael Rodríguez. Vino el Rdo. José Espada Marrero. Vino el Rdo. Alfredo Rivera. Vino el Rdo. Miguel Limardo. Vino el Rdo. Enrique Rivera Vives. Vino el Rdo. Apolinario Cruz Sánchez. los Rdos. Alvaro Morales, Domingo Marrero, Domingo Vélez, y José Seguí. Vino el ministerio nacional dominicano, compuesto por líderes que hacen honor a la Causa de Cristo. Nosotros éramos la infancia. En 1967 el Evangelio en la República Dominicana es una gloriosa realidad. Ya pertenece a las multitudes. Ya es conciencia dominicana.

LA SIMIENTE HA DADO SU FRUTO

Siempre llega el día de partir. Para la pequeña grey macorisana—me dio la noticia y me preguntó qué podía hacer para que el Rdo. Manuel G. Mattos se quedará con ellos. Le expliqué que no podía hacerse nada. Que en los planes de expansión del Comité Misionero, creado para la República Dominicana, había planes que debían plasmarse en realidad . . . que el Rdo. Manuel G. Mattos y familia creían haber cumplido su tarea en el país . . . Y aunque amaban mucho a la congregación, ya su pensamiento estaba en Puerto Rico, donde le esperaban a él pastorados con la Misión a la cual él pertenecía que era a Iglesia Congregacional en Puerto Rico.

El alma pastoral de don Manuel preparó la Iglesia para la perseverancia. Ni uno sólo se debilitó. Todos fueron troncos poderosos. Uno de los más jógenes don, Julio Postigo, dotó a la República Dominicana de una Librería que ha llevado a cabo un gran ministerio de literatura.

La amistad que cultivé allende los mares con el Rdo. Manuel G. Mattos, se fortaleció más, al encontrarnos de nuevo en Puerto Rico, donde hemos cambiado púlpitos. El prologó uno de mis libros, y yo tengo ahora la pena de decirle un "hasta luego" en esta página conmemorativa. Seguro de verle otra vez, en el Comité de Recepción, donde nos esperan nuestros amigos en la Eternidad.

Vaya para todos sus parientes y relacionados nuestra más más sentida condolencia.

EXPERIENCIAS DE UN EX-SACERDOTE ROMANO

Cómo Encontró a Jesucristo

Por el Rev. Dr. David de Toro

En el transcurso de mi profesorado de Religión pude observar que algunos de los dogmas y la mayoría de las tradiciones de la Iglesia católica no tenían base bíblica. En el ambiente en que me movía, el propósito, que prevalecía en el gobierno que de la iglesia vivia yo, no era la salvación de las almas, ni tampoco era según el espiritu del mensaje de Cristo Salvador.

Ante las dudas surgidas en mi mente en cuanto a la doctrina sentí enorme angustia espiritual en mi alma, sin encontrar paz a través de las consultas que a unos y a otros efectuaba a través de la frecuente confesión. Me trasladé a Madrid buscando mejores directores espirituales. Aquí se arreció mi ansiedad todavia más y decidí entregarme a la insistente oración a todas horas y sobre todo, a solas en mi dormitorio.

La tormenta de los escrúpulos de conciencia llegó al grado máximo, cuando el sacerdote jefe de la parroquia de Ntra Señora de los Angeles había empezado, a través de medios totalmente indecorosos, una fuerte persecución al Seminario evangélico, situado junto a su parroquia, en la calle de Bravo Murillo.

Este suceso fué comentado por todo el clero de Madrid, produciendo una muy acalorada discusión en una de las conferencias que celebrábamos mensualmente, Un grupo de sacerdotes defendíamos a los cristianos de otras confesiones.

Con varios de mis amigos y vecinos comenté con verdadera pena este suceso. Ellos comprendieron bien mis preocupaciones espirituales. Estos vecinos y amigos tenían hijos que asistian a una Iglesia evangélica situada en mi barrio y que yo desconocía.

Una de las tardes de septiembre pidiendo a mi Dios luz para disipar mis dudas y mis angustias espirituales, senti en mi corazón el fortalecimiento de mi espiritu - ahora veo claro que el Espíritu Santo tocó mi corazón en este momento - saliendo de mi casa decidido a preguntar inmediatamente la dirección de algún pastor protestante y, quien por vivir en el mismo barrio, pudiera conocerme y comprender que yo no iba a él para perseguirle.

Me dirigi a un pequeño restaurante. Pregunté a la joven que me servía, dónde vivia el pastor protestante que ella conocia aqui en nuestro barrio. Ella me contesto: "Nadie me ha visto, ni nadie me ha conocido, tan sólo he ido una vez a esa iglesia. Pero si usted está muy interesado, puedo hacerme amiga de la esposa de ese pastor y facilitarle una entrevista. Así se evitarán sospechas y peligros para ambos. La esposa hace camisas a medida."

Más tarde, siguiendo las indicaciones de ésta joven, enviaba yo a una prima mía con tela para que la esposa del pastor hiciera unas camisas para mí, y con este asunto evitar que las conversaciones telefónicas expresaran tan sólo una persona que recoge el trabajo encargado. De este modo, si nuestras conversaciones fueran grabadas en cinta magnetofónicas no podrían descubrir cosa alguna que nos perjudicara.

A los pocos días, durante la noche fuí a visitar a este pastor, llamado Julio Palenzuela. Al encontrarnos nos abrazamos instintivamente; pasamos al comedor, allí mismo nos hincamos de rodillas. Un raudal de lágrimas inundaba mis mejillas. Hacíamos oración. Me sentía fuera de mí mismo. Yo no comprendía. Sensación de dolor, arrepentimiento, gozo infinito, inmenso, paz de cielo, algo indescriptible. Salvación, Cristo está conmigo.

Este pastor me explicaba despues que los niños de mis amigos le habían informado que me sentía en grande necesidad espiritual. Hacía tiempo que los niños primero y más tarde toda esta pequeña congregación, todos unidos, hacían una cadena de oración pidiendo a nuestro Señor mi conversión. Este fué mi primer encuentro personal con mi Redentor en mi camino de Damasco.

Inmediatamante preparaba yo la venta de algunas de mis posesiones, para salir a donde pudiera predicar, con plena libertad, al Cristo que me salvo.

Salí de España con unos americanos. Llegué a

(Continúa en la página 12)

EL CONCILIO EVANGELICO DE PUERTO RICO EN ACCION

Por el Rdo. Antonio Rivera Rodríguez

Secretario Ejecutivo Concilio Evangélico de Puerto Rico

DE NUESTRAS INSTITUCIONES. . .La Junta de Sindicos Del Seminario Evangelico de Puerto Rico en su última reunión eligió el siguiente Comité Ejecutivo: Presidente- Dr. Oscar Rodríguez, Vi ce-Pres. Sr. Luis Negrón Zayas, Secretario- Dr. David Cruz López - Tesorero, Sr. Andrés Montalvo y Vocales: Rdo. Nicandro González, Sr. Arthur Zalduondo y Rdo. Carmelo Alvarez Pérez.

LA CIUDAD DEL RETIRO ya abrió sus puertas para servir a las personas de edad avanzada. La administradora lo es la Sra. Aurea Martínez y el Presidente de la Junta de Directores, el Dr. Luis Adam Nazario. Es un proyecto que merece toda nuestra cooperación y respaldo.

EL HOSPITAL RYDER MEMORIAL sigue adelante en su campaña para levantar más de un millón de dólares para sus planes de expansión. Preside la Junta de administradores el Lcdo. Hipólito Marcano.

EL CENTRO DE CONFERENCIAS YUQUIYU ya tiene su Junta de Directores, bajo la presidencia del Lcdo. Efraín Rivera Delgado. Se están dando los pasos para que esta valiosa y útil propiedad pase a manos de la Iglesia Evangélica Unida de Puerto Rico.

LA MARINA NEIGHBORHOOD HOUSE en Mayaguez tendrá pronto un nuevo Director, ya que el Rdo. Domingo Vélez ha pasado a ocupar el Pastorado de la Iglesia Presbiteriana Unida de San Juan.

LA SEGUNDA IGLESIA UNIDA DE SAN JUAN (Second Union Church) y que pastorea el Rdo. Roger Colvin pasó a ser una iglesia afiliada a nuestro Concilio. Recientemente se llevó a cabo la ceremonia de rompimiento de terreno para el nuevo templo.

ACTIVIDADES DEL PRESIDENTE: El Presidente del Concilio, Rdo. Luis A. Orengo está participando activamente en diferentes actividades relacionadas con nuestra organización. No solamente preside todas las reuniones regulares del Comité Ejecutivo y la Junta de Directores, sino también que nos representa en diferentes actos oficiales como: La Sesión de Apertura del Senado de Puerto Rico, Asamblea Anual de la Asociación de Enfermeras, Homenaje al Obispo Fred P. Corson, Asamblea de los Cirujanos Dentistas de Puerto Rico. Además es Miembro del Concilio de Niños Escuchas de Puerto Rico y del Comité Asesor de Educación del Secretario de Educación de P. R.

DE LAS ASAMBLEAS ANUALES. . .La iglesia Evangélica Unida de P. R. celebró su Asamblea Anual en Yuquiyú. Salió electo Presidente el joven Pastor Rdo. Ismael Díaz Cardona y Vice-Presidente el Rdo. Avelino Robles. Secretario de Actas lo es el experimentado compañero Rdo. Antolín Castillo. La próxima Asamblea será en Ponce. . .

EL PRESBITERIO DE PUERTO RICO se reunió en Ponce siendo electo moderador el Director de esta Revista, Rdo. Samuel José Vélez Santiago.

LA CONFERENCIA ANUAL PROVISIONAL de la Iglesia Metodista de Puerto Rico se reunió y uno de los pasos más importantes fue solicitar de la Conferencia General de esta iglesia, el que Puerto Rico pase a ser una Conferencia con todos los privilegios y responsabilidades. Todo indica que este paso recibirá su aprobación. Nota simpática fue los Actos de Homenaje ofrecidos al Obispo Fred P. Corson con motivo de su retiro como Obispo, luego de cumplir cincuenta años en el ministerio.

BAJO EL LEMA: "LA RENOVACION DE LA IGLESIA", se reunió en la Iglesia de Toa Alta, la Convención de Iglesias Cristianas (Discípulos) de P. R. Se tomaron importantes acuerdos que iremos informando.

ASAMBLEA MOVIMIENTO DEFENSORES DE LA FE El Movimiento Defensores de la Fe en Puerto Rico llevó a cabo su Asamblea durante los días 8 al 10 de febrero y bajo la dirección del Rdo. Licinio Rolón y el Dr. J. F. Rodríguez, en Río Grande.

Puerto Rico EVANGELICO

Apartado 21,163, Río Piedras, P. R. 00928

Second-class postage paid at San Juan, Puerto Rico 00902

ASOCIACION MINISTERIAL DE PONCE. Según tenemos entendido la única Asociación Ministerial que en Puerto Rico ha permanecido en acción, es la de Ponce. La misma tiene planes muy efectivos y con tal motivo se llevó a cabo una importante reunión con la participación del Rdo. Luis A. Orengo, Presidente, el Dr. Luis A. Nazario, Vice-Presidente, el Sr. Narciso Olmedo, Tesorero, Rdo. Samuel Rolón, Secretario y el Rdo. Antonio Rivera Rodríguez, Secretario Ejecutivo. La Asociación lleva a cabo una serie de actividades en beneficio de sus miembros y de toda la comunidad. Pronto se darán los pasos para organizar las asociaciones ministeriales en diferentes sectores de Puerto Rico, empezando con el Area Metropolitana.

LOS DEPARTAMENTOS Y COMITES EN ACCION- Debemos destacar el trabajo que ha planeado y está llevando a cabo el Comité de Radio y Televisión del Concilio que preside el Rdo. Lester T. Hershey. En estos días tuvimos la visita del Dr. William Davies, de la División de Comunicaciones en Masa de la Iglesia Presbiteriana en Estados Unidos. Pronto se dejará sentir la acción de este Comité que empezará por un estudio para ver la situación de los programas de Radio y Televisión religiosos en la Isla.

EL DEPARTAMENTO DA ACCION SOCIAL CRISTIANA, bajo la presidencia del Lcdo. Eddie Gaud Caraballo, ha celebrado varias reuniones. Una de las actividades a la cual está dando atención es dejar sentir el parecer de los evangélicos en muchas situaciones que surgen en la vida de la comunidad y que demandan que la voz de la Iglesia Evangélica se deje sentir.

DE TODO UN POCO. . .El Rdo. Luis A. Orengo será nuestro delegado fraternal al Concilio Mundial de Iglesias a llevarse a cabo en julio y en UPSALA, Suecia. . . Puerto Rico tendrá su representante en el Comité de Obra Hispana del Concilio Nacional de Iglesias. . . El Programa Head Start presente será extendido hasta el mes de mayo y con posibilidad de un programa de verano. . . La Junta de Directores del Concilio se reunirá en diferentes pueblos de la Isla, coordinando reuniones con los pastores del área donde sea la reunión. . . Necesitamos conseguir durante estos días 1,000 (mil) hermanos que donen un dólar mensual al Concilio para que este pueda seguir adelante en su obra. . . Nuestro programa de televisión ya lleva más de seis años en el aire y es posible que se produzcan otros por diferentes canales. . . La Revista Puerto Rico Evangélico necesita 5,000 (cinco mil) suscriptores para este año. El concilio respaldo con todo entusiasmo esta iniciativa del director, Rdo. Samuel Vélez Santiago. . . Tendremos nuestro Gran Acto de Resurrección en el Parque Hiram Bithorn. . .El Concilio sigue instalando Capellanes de diferentes instituciones, y pronto publicaremos la lista completa, en preparación para un Acto Oficial de instalación de todos.

Las oficinas del Concilio radican en la Calle Robles #54 altos, de Río Piedras. - Teléfono 766-2189 - Apartado 1788, Hato Rey, Puerto Rico 00919.
AQUI ESTAMOS A LAS ORDENES DE TODOS. . . . . .

EXPERIENCIAS DE UN EX-SACERDOTE ROMANO

(Viene de la página 10)

Nueva York, viviendo por fe varios años, dando mi testimonio y predicando la Santa y Salvífica Palabra de Dios.

Llegué a Puerto Rico, donde, pasados unos años conocia a una dama idónea con quien me casé, después de haber pedido la dirección espiritual del gran maestro el Nazareno.

Por donde quiera que he pasado he predicado a Cristo, arrepentimiento y perdón, el evangelio de amor y de salvación, sin particularismos denominacionales.

Puerto Rico EVANGELICO

AÑO 56 MARZO DE 1968 NUMERO 1354

DIRECTORIO

REVISTA
PUERTO RICO EVANGELICO
Apartado 21,163
Río Piedras, P. R. 00928

Oficinas

Edificio Centro Evangélico
Robles 54, Río Piedras, P. R.
00925

Teléfono: 765-1150

Junta Editorial
Samuel J. Vélez Santiago
Director
Tomás Rosario Ramos
Miguel Limardo

Junta de Publicación
Gilberto Robles
Presidente

PUERTO RICO EVANGELICO es el Organo oficial de las denominaciones evangélicas: Bautista, Discípulos de Cristo, Presbiteriana Unida, Metodista y Evangélia Unida de P. R.

Se publica mensualmente en la Imprenta Puerto Rico Evangélico Robles 54, Río Piedras, Puerto Rico.

Admitido como correspondencia de segunda clase en las oficinas de correo de Ponce, P, R. el 10 de junio de 1912. Franqueo de segunda clase pagado en el correo de San Juan, P. R. Precio de suscripción: $2.00 al año (pago adelantado).

Entered as second-class matter at the Post-office in Ponce, P. R., in June 10, 1912. Postage paid at the Post-office in San Juan, P. R. Subscription price, $2.00 a year (in advance).

IMPRENTA
PUERTO RICO EVANGELICO
Centro Evangélico
Robles 54 — Apartado 21,163
Río Piedras, P. R. 00928
Teléfono: 766-3435

Moisés Castillo, Administrador

A LOS SUSCRIPTORES

1. Informe correctamente su nueva dirección.
2. Pague la suscripción al agente local por adelantado.
3. Los suscritores individuales deben pagar al recibo del envío de vencimiento.

¿QUE HAY? — LUCAS 2:49

Tendría nuestro Señor unos doce años cuando un buen día se le perdió de vista a sus padres. Después de larga busqueda entre parientes y conocidos, lo encuentran en el templo alternando con los doctores de la ley. Al ver a sus padres, Jesús les dice, "¿Qué hay? ¿Por qué me buscábais?"

¿Por qué me buscábais? Muchas veces nos hemos encontrado en situaciones en las que también hemos sentido como que alguien nos dice, "¿Qué hay?" Y al dar la vuelta para enfrentarnos a quien tan cariñosamente nos saluda, hemos vuelto a escuchar las palabras del Maestro, "¿Por qué me buscabas?" Es como esas ocasiones en que nos encontramos con el viejo amigo y nos da el acostumbrado saludo: "¿Qué tal? ¿Comó están las cosas?" Y si ya sabe que hemos estado buscándole, nos pregunta con alguna inquietud tal vez, "¿Para qué me querías?"

¿Por qué me buscábais? Diríase que hay distintos motivos para buscar a Jesús. Herodes tiene motivaciones muy distintas a las de los magos de oriente. Santiago y Juan quieren preparar el terreno para un sitio de preferencia en su gloria, mientras los otros diez empiezan a recelar de ellos. Un joven rico viene corriendo donde él porque tiene urgencia de heredar la vida eterna pero, a pesar de sus credenciales, fracasa por "una cosa" que le falta. Un leproso le busca porque sabe que si quiere puede limpiarle. En Caparnaum unas almas caritativas llegan hasta el extremo de romper el techo de una casa para llevar hasta él a un paralítico. ¡Saben que puede curarle! El banco de los públicos tributos se queda sin atender porque Mateo, levantándose, le sigue. Y la gente le sigue desde Galilea, de Judea, de Jerusalén, de Idumea, del Jordán, de Tiro y de Sidón porque oyen las grandes cosas que hace. Y la barca tiene que estar lista para zarpar porque la multitud le oprime.

Una mujer sirofenisa, todo candor y conformidad, se conforma aun con las "migajas de los hijos". Es que Jesús nunca nos desampara. Cuando la multitud lleva tres días con él y escasean las provisiones, Jesús siente profunda preocupación: "enviarles en ayunas no quiero, no sea que desmayen en el camino." Unos demandan sencillamente "señales". Otros quieren salud. Uno, desde el mismo monte del Calvario, se interesa en el Reino que ha de venir. Y todos lo buscan por algún motivo especial.

¡Si me parece escuchar la voz del Maestro nuevamente! "¿Qué hay? ¿por qué me buscábais?" Tu y yo, hermano mío, le buscamos sencillamente porque lo necesitamos. Porque nuestra necesidad es grande y solamente él puede satisfacerla. Porque sin él nada somos y nada podemos. Tu y yo, personajes aparentemente envanecidos, digamos, por la conquista del espacio sideral, sentimos a veces un inexplicable desencanto después de todo. Tu y yo, orgullosos por haber logrado dominar el átomo y su fuerza, sentimos la terrible incertidumbre de que esa fuerza nos ofrece vida y nos augura destrucción también. Tu y yo, como todos, lo buscamos porque lo necesitamos con urgencia.

Desde que nuestra desobediencia, nos obliga a salir fuera del Eden tu y yo hemos tenido grandes problemas y serias dificultades en nuestra historia milenario. ¡Pero Dios siempre se ha manifestado! ¡Dios ha estado siempre presente en la historia! Y lo está hoy. Nos dió pieles y nos vistió antes de dejarnos salir del Edén. El ha obrado siempre y está obrando hoy. Y en la encrucijada del camino, o la ansiedad del momento, tu y yo podemos sentir una mano que toca levemente nuestros hombros y una voz que nos dice, "¿Qué hay? Yo estoy con vosotros todos los días. . . . . ."

- Carlos M. Colón Blanco

MARGEN

El amor es la emoción más poderosa que el ser humano en sus entrañas siente. . . el amor es el sentimiento más profundo que embarga el corazón y alma y mente.

Cuando ese tierno y dulce movimiento invade un alma en llama verdadera no existe nada que erradicarlo pueda sin destruir así la vida entera. . .

No hay obstáculos que impidan su camino ni escollos que apaguen su eficacia, pues logra siempre demostrar su fibra inundando al mundo con su gracia.

Ni aún clavado en la sangrienta y tosca cruz del deber del sacrificio puede quedar exánime y rendido sin mostrar de su poder indicio. . .

. . .Pues cuando más fuertes sean los rigores y más hostiles los ajenos resabios, pujante hará salir con entereza palabras de perdón entre los labios.

Y es tan pujante su poder divino, y es su intensidad de tal suerte, que no podrán aniquilar su brío ni siquiera las garras de la muerte!

NUESTRA PORTADA

En el campo de conferencias de Yuquiyú se levanta esta cruz en el lugar de las devociones para recordarnos la agonía y el triunfo de la fe cristiana. La cruz se hace poder por la victoria de Cristo.

EDITORIAL

RESURRECCION

En este mundo de tensiones y dificultades, de negras perspectivas y de alborotos producidos por filosofías materialistas, es muy importante recapturar el mensaje de renovación y optimismo que da el evento de la Resurrección.

Cada Resurrección es como un año nuevo por aquello de que hay renovación y nueva vida. No hay en todo el campo del pensamiento cristiano un aspecto de más vitalidad que el de la Resurrección. Cuando todo era oscuridad y dolor, sombras y duda y tristeza, he aquí que súbitamente, con la salida del sol, con el removerse de una pesada piedra, con la aparición de un Cristo resucitado, hasta la misma naturaleza se renovó: cesaron las tinieblas, se ahuyentó el dolor, se abrió la tumba, se venció la muerte. Ahora vino la luz, la esperanza, la realización, la seguridad, la victoria.

Conscientes de eso hemos de nosotros renovarnos hoy en la seguridad de un Cristo que existe y que es victorioso, que tiene poder y que es efectivo para la situación de tragedia e incertidumbre del momento. No podemos dudar de ello. El Cristo existe, es, está, con todo el vigor de su dinámica existencia, con toda la euforia de su cálido mensaje, con toda la pertinencia de sus épicos pronunciamientos. Arden nuestros corazones en esta Pascua Florida, y el grito de "¡El Señor ha resucitado!" brota espontáneo de lo más hondo del ser, porque nuestra fe no es vana sino que es válida y pertinente, porque nuestra fe trasciende los sombríos portales de la muerte, y con su luz ilumina los más tenebrosos rincones de la vida. ¿Por qué temer, entonces? ¡Afuera los miedos y las tristezas! ¡Afuera la inacción! ¡Venga la vida abundante y la vida nueva! ¡Venga la luz, la eterna luz! Vamos a girar a base del poder infinito de Cristo. Renovemos nuestra fe, renovemos nuesto testimonio, renovemos nuestra lealtad. Que el Cristo en quien creemos no quedó en la tumba como todos los demás que se dicen ser líderes del mundo, sino que fue vencedor de la tumba. Y por su triunfo, nosotros venceremos también.

LAS SEQUIAS

Después de larga sequía
que atormentara los campos
copiosas y frescas lluvias
los bañaron.

Y agua tomaron las fuentes
y agua embebieron los surcos
y se alegraron las flores
y los frutos.

Y esta oración insensata
mis labios al Cielo alzaron,
¡torpe rosario imprudente
de mis labios!:

"¡Señor, que riges el mundo
con paternal providencia,
que abarca los anchos cielos
y la tierra!

¡Señor, que pintas los lirios
y haces puras las palomas,
y los ocasos serenos
arrebolas,

y vivificas los gérmenes
y cuidas los libres pájaros
y llenas de luz radiosa
los espacios!

Eres, Señor, más piadoso
con esta tierra agostada
que con los secos eriales
de las almas.

Cuando la tierra que hollamos
los rayos del sol calcinan
con lluvias consoladoras
los reanimas.

Pero jamás a las almas
que se marchitan sedientas
con rocíos de ideales
las refrescas.

¡Señor! ¿Por qué más piadoso
con esta tierra liviana
que con los páramos muertos
de las almas?"

Y dentro de mi conciencia
que oyó mi clamor impío
sonó una voz poderosa
que dijo:

"Al beso del sol fecundo
la tierra hacia el cielo exhala
los ricos jugos que encierran
sus entrañas;

Y el cielo que los absorbe
los cuaja en frescos rocíos
y en lluvias se los devuelve
convertidos.

Pero las almas ingratas
que en hálitos de oraciones
al alto Cielo no elevan
fe y amores,

no esperen que el alto Cielo
las sed que las mata apague
con amorosos rocíos
de ideales. . ."

Gabriel y Galán

Desde Mi Escaño

Dicen que estamos en primavera, y la naturaleza canta en flores y en trinos. En los trópicos no podemos notar el cambio de ambiente con la espectacularidad y despliegue de colores y armonías que se nota en las latitudes norteñas. Pero siempre parece que para Resurrección el sol brilla con más alegría. . .

Siento deseos de trinar como las aves al ver como las iglesias se llenan en estos dias. . . La Semana Santa hace que templos y capillas, santuarios y catedrales, rebosen de feligreses, y en más de una iglesia hay que buscar sillas extra para acomodar a los adoradores. . .

¡Qué gusto da ver cómo se congregan alrededor de la Santa Mesa el Jueves Santo! ¡Qué gozo da ver cómo aumentan las listas de miembros con los que se reciben en estos días!

Se crece en número, se crece en cantidad, se crece en volumen en estos días. Siente uno los deseos de romper las paredes para agrandar los templos, o de dar los servicios por tandas corridas para permitir que la gente asista cómodamente.

Si las cosas siguen así, habrá una explosión poblacional dentro de la Iglesia. . . o una explosión congregacional. . . que hace falta, ya que todas las demás instituciones están gozando (o sufriendo) de exceso de público: las escuelas, las prisiones, los hospitales, los comercios. . . y el auge no parece haber llegado a las iglesias, sino en estos días santos. . .

Si las cosas siguen así. . . eso es lo que yo quisiera estar seguro de que sucediera. . . Porque las estadísticas, los números, las actividades, los sitios llenos, nada dicen, si no hay un correspondiente crecimiento espiritual, de calidad, de intensidad, de profundidad individual.

Mejor que lo mucho es lo bueno. Lo mejor de todo es lo mucho y lo bueno. Sabemos que tenemos ahora lo mucho.

¿Tendremos también lo bueno?

A BE CE

COFRE DE IDEAS

PENSAMIENTOS SOBRE ADORACION

La lengua que bendice a Dios sin el corazón no es sino un cimbalo que retiñe; el corazón que bendice a Dios sin la lengua es una música dulce pero muda; el corazón y la lengua en concierto hacen una armonía que llena y deleita los cielos y la tierra.

El hombre es un ser religioso: el corazón instintivamente busca a Dios. Ya sea que adore en las orillas del Ganges, ore con su rostro vuelto al sol, se arrodille en dirección a Meca, o tenga comunión con el Padre celestial teniendo el espacio como templo, el hombre es esencialmente devoto.

Así como trabajar es adorar, el estar contento es adorar también, y estar de buen ánimo es el primer paso hacia la piedad.

* * * *

"Sirviendo como director del Negociado Federal de Investigaciones durante los últimos 20 años me ha impresionado grandemente el hecho de que la gente que asiste a la iglesia forma el más digno grupo de ciudadanos de la nación. La asistencia a la Iglesia y el crimen son como los ingredientes de aceite y vinagre- - no se mezclan." --*J. Edgar Hoover*

* * * *

Cuando hacemos lo mejor que podemos, nunca sabemos qué milagro se verifica en nuestra vida, o en la vida de algún otro. - *Helen Keller*

* * * *

Cada día contempla un hermoso cuadro, lee un hermoso poema, escucha una hermosa música, y si posible, dí algo que sea razonable. --*Goethe*

No se requiere de cada hombre y mujer que haga o sea algo grandioso. La mayoría de nosotros tiene que contentarse con hacer un pequeño papel en el Coro, pero debe hacerlo tan posible como sea sin discordia. --*Henry Van Dyke*

El alma no tendría arco iris si los ojos no tuviesen lágrimas.

O gobierna Dios o gobiernan los tiranos.

* * * *

Cuando El vino, o había Luz, cuando El se fue, no había tinieblas.

Casi todo el mundo crece, pero algunos meramente se hinchan.

El corazón bondadoso es el jardín; los buenos pensamientos son las raíces; las buenas palabras son las flores; las buenas obras son los frutos.

Si usted puede ver algo bueno en todo el mundo, entonces casi todo el mundo verá algo bueno en usted.

Todas las tinieblas del mundo son incapaces de apagar la luz de una pequeña vela.

La fe en el mañana hace que hoy sea bello.

El fin principal de la vida es conocer la vida que no tiene fin.

. . . .

Estud

Laborat

POR

Dr. Ismael Vélez es un graduado de la Universidad Interamericana, quien ha permanecido en la institución para servir en la facultad, siendo ahora Director de un Departamento.

El siguiente artículo apareció en Presbyterian Life bajo el título The Puerto Rico Tourists seldom see, y se nos permitió usar la traducción del Rev. Diego Rico Soltero, consejero de las 23 iglesias hispanas presbiterianas de N. Y., que escribió también la referencia al Dr. Ismael Vélez.

* * * *

El estudiante de biología en Puerto Rico es ciertamente afortunado. Pocas áreas son más escénicas y científicamente interesantes que la parte irregular y montañosa del oeste de la isla. De un semiárido bosque a más de 2,000 pies de elevación, la región desciende a través de una abrupta cadena de escarpados montes a un llano que es la zona azucarera de la isla, y termina en preciosas playas y altos picachos. Cerca del centro de esa región está la antigua e histórica ciudad de San Germán, recinto del principal campus de la Universidad Inter Americana, que está relacionada con la Iglesia Presbiteriana Unida.

El Dr. Ismael Vélez, profesor de Biología y jefe del Departamento, ofrece regularmente excursiones de estudio de modo que los estudiantes puedan aplicar los conocimientos que reciben en los libros de texto.

Acumulación de sal que hace pequeños a los estudiantes y profesor, quienes observan las cavidades formadas por la evaporación.

lo en el

de Dios

ARSCH

Estudiante extrae fluído líquido de un cactus en el área semidesierta cerca de la costa.

El Dr. Vélez es miembro activo de la Iglesia Presbiteriana y ha representado al Presbiterio en la Asamblea General. Sencillo, estudioso y humilde, siendo un científico mundialmente reconocido, expresa la grandeza de Dios en la cátedra y en las relaciones humanas.

Una mañana de un fin de semana salieron los estudiantes con él en una expedición de ocho horas. Deteniéndose en lo alto de un monte, delineó el Dr. Vélez su conferencia para el día moviendo gradualmente su brazo en un arco hacia la costa a 25 millas de distancia. Más tarde enseñó a la clase los picachos de roca de 75 millones de años, especímenes de palmas que solamente crecen en terrenos de cal, un valle que fue el sitio de un lago en el pasado, un tanque al aire libre donde la sal es sacada del agua del mar, y una bahía protegida donde los pelícanos tragan los peces que cogen en la superficie.

La clase, después de un corto tiempo para nadar, almorzó en un restaurante junto al mar, comiendo pescado frito traído pocas horas antes del mar. Al regresar, pararon junto a un colmado a tomar agua de coco. Al terminar el día la clase aprendió mucho más acerca de la región oeste de Puerto Rico que los turistas que visitan la isla, muchos de los cuales se conforman con "quemarse al sol" en los hoteles de de San Juan.

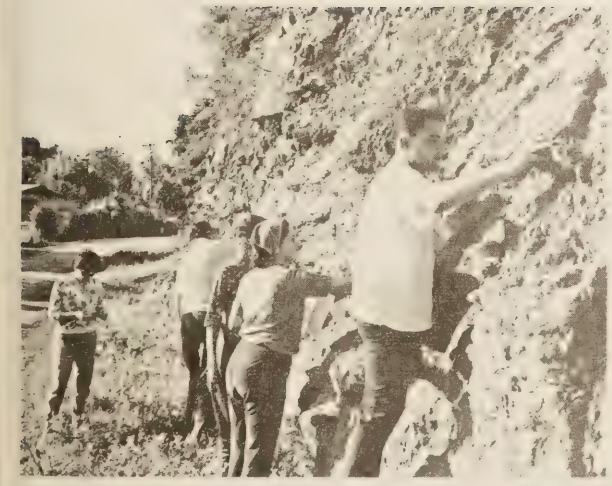

Pedazos de rocas antiguas sacadas al trazar la carretera ofrecen especimenes para colecciones de geología.

Junto a una playa de Cabo Rojo, Dr. Vélez relaciona a su clase con la vegetación marina y la vida del mar bañada en sus orillas por las olas.

Miembros de la clase toman notas cuando el Dr. Vélez explica la topografía del sistema de montañas, montes de cal y la costa de la Isla.

Curiosidades Biblicas

¿Quien inventó la crucifixión?

La leyenda atribuye la invención de esta forma de ejecución a la reina Semiramis de Asiria, que reinó en Babilonia por el 900 Antes de Cristo. Era una forma muy común de ejecutar en todo el oriente, usado por Asirios, persas, egipcios, fenicios, cartagineses y griegos antes de los romanos. No era una forma hebrea, que usaban otros metodos de ejecución. Después de las rebeliones los romanos crucificaban a los rebeldes por miles. Siendo Jesús un niño de 10 a 12 años, Varus, Gobernador de Siria, crucificó 2,000 judíos en Jerusalem después de una revuelta. Los romanos bajo Tito en el año 70 crucificaron tantos judíos fuera de los muros de Jerusalem que, al decir de Josefo, "faltaba espacio para las cruces, y faltaban cruces para los cuerpos."

¿Cuando los romanos descontinuaron las crucifixiones?

Constantino, emperador de Roma del 307 al 337, dio un edicto aboliendo la crucifixión como método de ejecución. Fue para esta época que ya se usaba la cruz como emblema de la fe cristiana.

¿A qué equivale el precio de la traición?

Las treinta piezas de plata que recibió Judas por traicionar a Jesús equivaldrían más o menos a quince dólares en terminos modernos. Era el precio de un esclavo (Exodo 21:32)

¿Como se llamaba la mujer de Pilato?

La tradición cristiana la llama Claudia Prócula y la considera como una seguidora secreta de Jesús. Por eso fue canonizada como santa por la Iglesia Ortodoxa Griega que celebra su fiesta el 27 de octubre.

¿De dónde viene el símbolo de lavarse las manos?

Pilato usó este símbolo para indicar que no era responsable de la muerte de Jesús, apelando a un antiguo ritual judío, símbolo de la inocencia, que se describe en Deuteronomio 21: 1-9.

Mensaje de Resurrección

Quedate Con Nosotros (Lucas 24:29)

Por el Rdo. Tomás Rosario Ramos

Dos discípulos del Gran Maestro habían salido de Jerusalén camino a una aldea llamada Emmaús. Iban turbados, decepcionados y tristes porque el Mesías había sido crucificado. Pensaban que ya no verían más a aquel que se había proclamado pan de vida e Hijo de Dios. Dialogaban aquellos dos discípulos de Emmaús con palabras de acento sepulcral. Llevaban en su ser la emoción de la derrota. Y ¡qué triste es ver a gente que dice ser religiosa frustrada al pensar que el cielo se ha hundido en lo profundo de la tierra!

Ellos sabían que Jesús era profeta poderoso en palabra delante de Dios y de todo el pueblo. Eran conscientes de la crueldad de quienes lo crucificaron, y acusan por ello a los príncipes y a los sacerdotes de Israel. Los angustiados y cansados caminantes se expresaban de este modo:" Nosotros esperábamos que él era el que había de redimir a Israel: y ahora sobre todo esto, hoy es el tercer día que esto ha acontecido".

Ya estos discípulos habían tenido el testimonio de unas mujeres que habían expresado que Jesús no era muerto, sino resucitado. Habían oído que la tumba estaba vacía. Pero no tenían estos dos viajeros valor para indicar que Jesús había derrotado la muerte y vencido el sepulcro. Y esto, porque eran insensatos y tardos de corazón para creer. El pecado más grande de aquellos días es el pecado capital de hoy, la incredulidad. Se ponderan hoy los valores financieros y los valores intelectuales, y hasta los valores éticos, pero se da poca importancia a los valores del espíritu. Los hombres y mujeres de esta generación caminan cansados, desesperanzados y llenos de dudas por los senderos polvorientos de Jerusalén a Emmaús. Tal parece que el mundo se les viene encima. Con paso lento, y cortos de respiración, se lamentan de que Jesús no interviene en sus vidas, pero ¡cuán equivocados están! El bendito Jesús, resucitado ya, caminaba junto a los cansados viajeros, sin que éstos se percataran al principio de que Dios mismo los acompañaba. Les rodeaba la gloria del Omnipotente, y ellos no lo sabían, y es porque la duda y la incredulidad nos entorpecen los sentidos. No hay conciente de inteligencia cuando la incredulidad se apodera de nosotros. Por eso es que el pecador por brillante que sea, realiza enormes torpezas y patea como bestia de carga.

Pero un tercero se unió a los caminantes y conversó con ellos hasta llegar a la aldea. Notaron aquellos dos peregrinos la jerarquía espiritual de aquel que con ellos platicaba, y al sentir su influjo, le dijeron: "Quédate con nosotros, porque se hace tarde y el día ha declinado.

El tercero era Jesús que se constituía en huésped de dos desesperanzados. Ahora los dos discípulos no están solos. Un resplandor celestial los fortalece en el espíritu. La soledad es siempre lúgubre y engendradora de fatales neurosis que deprimen el alma y el cuerpo. Pero he aquí el resucitado Jesús siempre nos aparece a tiempo para traernos paz, salud y seguridad, y vida eterna. El Divino Salvador está siempre dispuesto a hacernos más llevadera la jornada y más expedito el camino. Nunca nos abandona, nunca nos falla. Terminada la jornada, Jesús se sentó con ellos y comió con ellos. ¡Qué agradable es la comunión con Jesús,! Al bendecir el pan cotidiano el Señor dió gracias, y "entonces fueron abiertos los ojos de ellos, y le conocieron" Eso es lo que siempre hace el poder y la presencia de nuestro Cristo, abrir los ojos. Conocer a Jesús es el primer paso hacia la salvación. Nadie puede conocer al Padre si no conoce al Hijo.

Los hombres que iban hacia Emmaús recobraron su fe. Sepultaron para siempre sus dudas, y se convirtieron en mensajeros de la verdad de la resurrección. Nos dice el médico Lucas que "contaban las cosas que les habían acontecido en el camino, y cómo había sido conocido de ellos al partir el pan".

Antes de encontrar al Cristo resucitado, los discípulos conocían de Jesús, pero a medias. Podían testificar de su ministerio, de su muerte y de su pasión. Pero ahora saben que El vive, y que no mora en los sepulcros.

Son muchas las almas que conocen a Jesús, pero en forma marginal. Dicen que El es bueno, que sufrió por los pecados del mundo, y que tuvo su martirologio. Pero eso no basta, pues la cruz sin resurrección no nos garantiza la victoria. Es necesario que Jesús camine con nosotros y que nosotros caminemos con El. Que nos mantengamos en comunión con él, y que el Señor se quede con nosotros.

(Continúa en la página 11)

El Rdo. Domingo Vélez, ministro instalado en la Iglesia Presbiteriana de San Juan, es saludado por el Rdo. José G. Lugo, secretario permanente del Presbiterio. Observa el Moderador del Presbiterio, Rdo. Samuel J. Vélez Santiago.

LA MADRE DEL AÑO

Nos place presentar a la Hna. doña Cecilia López de García, quien ha sido seleccionada como "Madre del Año" en la Escuela Barbosa de Río Piedras. La Hna. Garcia es una lider destacada de la Iglesia Evangélica Unida de Villa Prades en Rio Piedras. Felicitamos a la Hna. García, quien representa a la mujer cristiana que sirve con interés a su iglesia y a la comunidad.

"El corazón de un hombre bueno es el santuario de Dios en este mundo."
—NECKAR

* * * *

"Las cosas humanas tienen que ser conocidas para poder ser amadas; pero las cosas divinas tienen que ser amadas para poder ser conocidas."
—PASCAL

* * * *

"El amor nunca se pierde. Si no es correspondido, fluirá atrás nuevamente y purificará el corazón."
—WASHINGTON IRVING

* * * *

"Si tienes un hueco en tu vida, llénalo de amor."
—AMADO NERVO

* * * *

"Si Dios fuera bueno," dice el mundo, "los pecados de esta tierra destrozarían su corazón." A lo que el predicador responde, señalando al Calvario: "Ved su corazón destrozado!"- *Buttrich*

LOS ESPOSOS TREBES

Los esposos Stanely y Helen Trebes colaboraron con la empresa "Puerto Rico Evangélico" por un tiempo, ayudando a establecer la imprenta en su nuevo local en Río Piedras. Actualmente están sirviendo como misioneros en Argelia. Aquí vemos a la Sra. Trebes con uno de los niñitos africanos en sus brazos. Dios bendiga a los hermanos Trebes en su trabajo misionero.

¡Dr. Drury Ha Muerto!

En diciembre del año pasado enviamos, como de costumbre, una tarjeta de Navidad y Año Nuevo a los esposos P. W. Drury a su dirección en 373 Pine Lane, Los Altos, California. Poco despues recibimos una tarjeta similar firmada por Julia Drury y que decía: "Todos estamos apesadumbrados este año con la muerte de Philo en septiembre." En el mismo sobre vino una cartita firmada por Marion Drury, y que decía: "Gracias por su tarjeta de Navidad. Usted verá, por la tarjeta de mamá, que papá pasó a mejor vida el día 14 de septiembre. Mamá está postrada en cama desde que tuvo una caída y se rompió la cadera hace dos años. Ella está recluída en el Pilgrim Haven Home (una institución bautista para retirados y convalecientes) bajo la dirección del hijo mayor de Helen, Ralph D. Knight. Felices Navidades para usted y familia".

Huelga decir que esta noticia, doblemente trágica, nos conmovió profundamente. Poco después de llegar de Puerto Rico en el año de 1961, visitamos a la familia Drury en su residencia de Casa del Rey, en Santa Cruz. Aunque su salud no era tan brillante como nosotros esperábamos, sin embargo, aparecían relativamente saludables y contentos. Fuimos a verlos mi esposa, mi hija Angelina y yo. Nos dieron una acogida muy fraternal, y por largo rato hablamos de Puerto Rico, de la obra en general, del "Puerto Rico Evangélico" que tanto amó y al que dió gran parte de su vida, y de otros tópicos. Al llegar la hora de partir, fué para todos un momento triste, pues hubiéramos deseado continuar aquella agradable camaradería indefinidamente. ¡Y fué en verdad nuestra última reunión en la tierra!

Conocí al Dr. Drury intimamente, tal vez mejor que ninguna otra persona, aparte de su familia, pues trabajé junto a él por muchos años en la empresa "Puerto Rico Evangelico." Le ayudé en la oficina por largo tiempo, luego fuí nombrado administrador ayudante, más tarde administrador en propiedad, luego director y últimamente, director y administrador simultáneamente. Durante dos ocasiones fuí pastor de la Calle Marina, de Ponce, y en todas las ocasiones tuve el privilegio de recibir la ayuda, la inspiración y el consejo de el Dr. Drury. Podría decirse, en verdad, que tanto su vida como la mía, no podrían escribirse aparte del "Puerto Rico Evangelico."

El Dr. Drury fué un hombre múltiple. La revista "Puerto Rico Evangélico" fué su hijo predilecto, al que dió todo su calor y entusiasmo, pero además de ser pastor de algunas iglesias y superintendente de la Misión Hermanos Unidos en Cristo (más tarde entró a formar parte de la Iglesia Evangélica Unida de Puerto Rico), fué líder y pionero del movimiento pro-acercamiento de las Iglesias Evangélicas de la Isla. Tomó parte destacada en las grandes campañas de evangelismo y de carácter social que se llevaron a cabo en distintas fechas, y desde la imprenta redicada en la Calle Jobo, número 7, de Ponce, que la hizo su cuartel general, inundó a la Isla con miles de folletos y hojas sueltas con el mensaje del Evangelio. En las asambleas de las iglesia, a las que nunca faltaba, generalmente guardaba silencio esperando que todos hablaran, y luego, cuando se presentaba el problema insoluble, el Dr. Drury se levantaba con la palabra luminosa, y el problema quedaba resuelto.

Ha muerto uno de los hombres que más se ha destacado en la obra evangélica de Puerto Rico, y tal vez nunca se llegará a apreciar, en forma global, la magnitud de su contribución a la evangelización de la Isla, especialmente en tiempos en que la obra era más difícil.

Depositamos sobre su tumba la flor fragante de nuestro recuerdo y agradecimiento. Y para la desconsolada viuda, que yace recluida en un hospital de convalecientes, pedimos a Dios sus mejores bendiciones de salud, tranquilidad espiritual y resignación cristiana.

—M. E. Martínez

MENSAJE DE RESURRECCION

(Viene de la página 9)

Antes de encontrarse con Jesús los caminantes, estos se movían con pasos vacilantes, y vivían entre sombras, sorprendidos por el terror de las dudas. Luego abrieron sus ojos para no caminar más en tinieblas, sino en luz.

Muy inspirado estuvo el venerable Dr. Simpson cuando escribió la siguiente estrofa:

"A los que a Emmaús andaban,
Cristo acompañó;
Andará siempre con nosotros,
pues lo prometió;
Viene un día del cielo,
Al Padre ascendió,
Mas el mismo Señor será,
Que por nos se entregó".

Puerto Rico EVANGELICO
Apartado 21,163, Río Piedras, P. R. 00928

Second-class postage paid at
San Juan, Puerto Rico 00902

IGLESIA PRESBITERIANA UNIDA-MISION EN
Bo. CAMARONES
RD 2 APARTADO No. 43
RIO PIEDRAS P.R. 00928

Humor a lo González

Johnson podrá desarmar a todos los americanos, menos a los indios navajos casados. Cada uno tiene por lo menos una navaja.

* * * *

Di Salvo, que mató a unos cuantos, está salvo en la cárcel.

* * * *

Los americanos son sinceros. No quieren más tierras en el Este. Por eso su general en Vietnam se llama West-more-land (más tierra en el Oeste)

* * * *

El Che murió en Bolivia, pero está vivo en P. R., por lo menos en inglés (C H E, Council on Higher Education)

* * * *

Cordero fué nombrado para el Consejo de Educación Superior. Por los rugidos que se han formado parece que más que un cordero es un león.

* * * *

Neversick, de El Guacio, por fin se enfermó. Estaba haciendo fila para ver al Doctor Zhivago.

* * * *

¡Qué desgraciado el dentista Bleiberg de Africa del Sur: No le puede decir a su esposa: "Te amo con todo mi corazón"

* * * *

Con todo y lo puertorriqueño que es René Marqués no ha montado en La Carreta.

Puerto Rico Evangélico Hace 50 Años

El 2 de marzo de 1928 fue fecha memorable en Puerto Rico, cuando entró en vigor la prohibición después del triunfo del coco en las contiendas electorales de 1917.

Todas las iglesias evangélicas celebraron el acontecimiento con grandes actos públicos, paradas, manifestaciones y servicios especiales, que las ediciones de marzo y abril de PRE detallaron con entusiasmo.

PRE publicó hace 50 años un discurso de José de Diego en la Cámara acerca del estómago y el corazón, en el cual abogaba el distinguido tribuno por el sacrificio del pueblo a favor de aquellos que necesitaban alimentos en la guerra.

PRE editorializó sobre la necesidad de mayor producción agrícola para ayudar también al esfuerzo bélico. Para aquella época se estaba en la campaña final de la Primera Guerra Mundial.

Buzón

Hemos recibido una muy interesante comunicación del Rev. Martin Añorga, pastor presbiteriano en Miami, Florida, en la que ofrece su cooperación a nuestra revista, la cual aceptamos con mucho placer. Igualmente pide ejemplares de PRE para ofrecer a familias puertorriqueñas de su iglesia.

Este es un gesto que agradecemos sinceramente. Si cada ministro, tanto en la isla como en las iglesias hispanas del continente, consiguiera suscripciones entre sus miembros, muy pronto la meta primera de 5,000 suscripciones, y más tarde la de 10,000 que necesitamos para el mejor funcionamiento de esta empresa.

Varios hermanos nos han preguntado por qué no se aumenta el número de páginas de la revista. Esto es algo que deseamos hacer. Con más páginas cabe más material informativo, y mayor variedad de artículos y secciones. Precisamente se está elaborando un plan para tener una importante sección de Educación Cristiana en cuatro nuevas páginas a partir del verano. Pero para ampliar nuestra información en mayor número de páginas necesitamos más suscriptores. En esto usted, nuestro querido suscriptor, y ustedes, estimados, agentes y pastores, pueden ayudar más de lo que se imaginan. Una suscripción por lo menos que cada uno consiga ya doblará nuestro tiraje. A mayor número de suscripciones, mayor número de páginas y mejor material. Tienen ustedes la palabra. Recuerde que puede enviar su pedido a: Puerto Rico Evangelico, Apartado 21163, Río Piedras, P. R. 00928, con dos dólares por cada suscripción.

Puerto Rico EVANGELICO

AÑO 56 ABRIL DE [illegible] NUMERO [illegible]

DIRECTORIO

REVISTA
PUERTO RICO EVANGELICO
Apartado 21,163
Río Piedras, P. R. 00928

Oficinas

Edificio Centro Evangélico
Robles 54, Río Piedras, P. R.
00925

Teléfono: 765-1150

Junta Editorial
Samuel J. Vélez Santiago
Director
Tomás Rosario Ramos
Miguel Limardo

Junta de Directores
de las Empresas
"Puerto Rico Evangélico"

Rdo. Tomás Rosario Ramos
Presidente

PUERTO RICO EVANGELICO es el Organo oficial de las denominaciones evangélicas: Bautista, Discípulos de Cristo, Presbiteriana Unida, Metodista y Evangélia Unida de P. R

Se publica mensualmente en la Imprenta Puerto Rico Evangélico Robles 54, Río Piedras, Puerto Rico.

Admitido como correspondencia de segunda clase en las oficinas de correo de Ponce, P, R. el 10 de junio de 1912. Franqueo de segunda clase pagado en el correo de San Juan, P. R. Precio de suscripción: $2.00 al año (pago adelantado).

Entered as second-class matter at the Post-office in Ponce, P. R., in June 10, 1912. Postage paid at the Post-office in San Juan, P. R. Subscription price, $2.00 a year (in advance).

IMPRENTA
PUERTO RICO EVANGELICO
Centro Evangélico
Robles 54 — Apartado 21,163
Río Piedras, P. R. 00928
Teléfono: 766-3435

Moisés Castillo, Administrador

Una Carta Para Emma

Esta es una carta que cursáramos recientemente a una hermana expresándole nuestro agradecimiento por el obsequio que nos hiciera de una pequeña cruz de madera. La hermana tuvo la brillante idea de ofrecer estas cruces a sus amistades y nosotros fuimos afortunados en recibir una. Por tal motivo le escribimos lo siguiente,

Muy estimada hermana:

Sirvan estas líneas para expresar a usted mi agradecimiento por el obsequio que me hiciera recientemente. Aparentemente andaba usted con un buen surtido de cruces y estuvo muy atareada regalándolas a sus amistades. Y como yo tengo el privilegio de contarme entre sus hermanos, pues nada más natural que también me tocara mi cruz. Es una cruz muy delicada, de fina madera, muy bien pulida y presentada. No sabe usted cuanto le agradezco su fino y gentil obsequio.

Con relación a la cruz, se dice que el castigo en ella era una práctica común en muchas naciones antiguas. Y los romanos llamaban "cruces" a las aflicciones y molestias. Así como decimos hoy "es la cruz que tengo que llevar". Considerando la cruz desde este punto de vista, ¡cuán bueno es poder encontrar con quien compartirla en el momento de aflicción! Realmente me sentiría si cada día se cruzara en mi camino algún hermano para entregarme una de sus cruces. Para hacerme partícipe de sus penas y dolores. Para convertirme en su Cireneo que en algo le ayude a mitigar su sufrimiento haciéndome olvidar el mío por un instante. Según intercambiamos cartas y regalos, pienso que todos debiéramos intercambiar las cruces que nos torturan para que tu pena sea la mía y mi dolor sea el tuyo. Para que podamos decir con el poeta ". . .eslabona tu brazo con mi brazo; y que tu pena viva con mi pena."

Sí, hermana mía, créame cuando le aseguro cuanto le agradezco el obsequio de esa cruz. El párrafo anterior expresa el aspecto tétrico y doloroso de la cruz. Pero la cruz es algo muy superior a todo eso. Pienso que al repartir sus cruces no estaba usted repartiendo penas, ni dolores o aflicciones. Estaba usted distribuyendo inspiración y vida, pues iba usted poniendo en manos de todos nada menos que "la divisa y gloria del Cristianismo". ¡Si todos pudieramos ir por el mundo repartiendo cruces! No para que sean llevadas como carga imposibles, sino para que por ellas se ascienda directamente a la gloria, como el ladrón arrepentido. Esto es: para que el receptor de la misma piense en que él tambien puede clavar su cruz junto a la cruz de Cristo y encontrarse con El en el Paraíso en ese mismo día. Una cita, pienso, tan urgente para "hoy" en el Paraíso solamente puede ser concertada hablando de cruz a cruz. El pasaporte se expide en la cruz del centro solamente a quien lo solicita. . . desde otra cruz.

¡Si todos pudiéramos y quisiéramos dedicar nuestras vidas a la noble tarea de repartir esas cruces! No para que la llevemos como signo de ignominia y sufrimiento, sino para inspiramos en ellas como símbolo de triunfo. No para sufrir con el Maestro que agoniza, sino para cantar victoria con el Redentor que en ella se levanta triunfante. No para caer rendido por su peso, sino para salir avante victorioso afirmando con satisfacción, "lejos está de mí gloriarme, sino en la cruz de nuestro Señor Jesucristo".

(Continúa en la página 12)

MARGEN

¡Más grande que tu amor, ninguno, oh madre del alma mía! En la ancha y extensa tierra ningún otro amor encierra tan majestuosa poesía. . .

¡Más dulce que tu amor, ¿en dónde más rica miel hallaría? Son únicas las temuras conque das a tus criaturas tu sin igual ambrosía. . .

¡Más cierto que tu amor el hombre jamás lo podrá encontrar, que en alegría o tristeza siempre es igual la belleza que le sueles prodigar.

¡Más puro que tu amor quisiera el hombre ya conseguirlo! que del mundo los amores se llenan de sinsabores, y todo debe sufrirlo.

Más santo que tu amor. . . el cielo se hace eco de la presencia de tu humana santidad, que se compara en verdad con la divina paciencia.

Más grande, dulce y sincero que tu amor, oh madre mía, no existe en el vasto mundo, ni nada que más profundo llegue con su alegría.

Por eso acepta este canto que te rindo en suave voz, por que al mencionar tu nombre, oh madre, es cual si el hombre invocara al Santo Dios. . .

NUESTRA PORTADA

Alumnos del Colegio Evangélico Capitán Correa de Arecibo son ejemplo de la niñez que es servida intelectual y religiosamente por este nuevo y entusiasta experimento en bilinguismo. Vea el reportaje en las páginas centrales de esta revista.

EDITORIAL

¡ALERTA PUEBLO!

Con motivo de la celebración de mayo de la semana del Hogar Cristiano —festividad íntima relacionada con el Día de las Madres— llamamos la atención del pueblo cristiano de Puerto Rico a recientes acontecimientos en altos círculos isleños que son síntomas de deterioro social y moral en nuestro pueblo de profunda raíz cristiana.

Dos divorcios en este último año han conmovido a toda la sociedad puertorriqueña, primero por tratarse de importantes figuras del gobierno, segundo por ser seguidos de matrimonios cuando apenas se había secado la tinta en la sentencia de la corte, y tercero por la flagrante violación de los más rudimentarios estatutos de nuestro código en estos casos.

El divorcio, que no es sino un fracaso personal, no es el tema ahora de nuestros comentarios. Lo ideal sería no tenerlo nunca, pero habría que eliminar la imperfección, la falta de madurez, las debilidades humanas, y otras limitaciones de las cuales el divorcio es resultado.

Pero la sociedad ha prescrito una serie de reglas que considera necesarias para que se hagan las cosas con orden, con decencia, con justicia y con equidad, para no violar los derechos ciudadanos, para garantizar la estabilidad social, para defender a los inocentes y refrenar a los que quieren vivir fuera de la ley.

Los casos arriba mencionados han consternado a la gente sensata de nuestro pueblo precisamente porque se han realizado violando las normas judiciales tanto para el caso del divorcio como para el caso del matrimonio que ha seguido inmediatamente.

Sobre el caso del divorcio, ¿cómo es posible que se vea un caso en corte sin el debido emplazamiento de la parte demandada? ¿Cómo puede un juez juzgar a base del testimonio de una sola de las partes?¿A base de qué va a juzgar que alguna de las diez causales que en la isla existen para conceder el divorcio está suficientemente probada para no dejar lugar a dudas? ¿Por qué no hay intento de reconciliación? ¿Desde cuando en nuestra sociedad basta que una esposa, coaccionada y presionada, firme unos papeles para que se le deje en la calle con la mancha de un divorcio sin tener la oportunidad de la más minima defensa de su buen nombre?

Sobre el caso del matrimonio, el certificado que expide el Departamento de Salud tiene una advertencia muy clara y visible: "Al celebrante: El celebrante no deberá proceder a la celebración de matrimonio sin antes cerciorarse de que se han llenado los requisitos que exige la Ley." Uno de estos requisitos es que un hombre divorciado no puede contraer matrimonio hasta 30 días después de que la sentencia de divorcio sea declarada firme y definitiva. El propósito de esta cláusula es dar oportunidad a la otra parte a alegar a su favor. ¿Cómo pudo un juez celebrar un matrimonio de un divorciado a unos cuantos días de la declaración de divorcio, sin haber transcurrido los 30 días? ¿Fue engañado el juez? ¿Vio el juez los papeles? ¿Se cercioró el juez de que todo estaba en orden antes de proceder a la celebración del matrimonio.

Luego, cuando llegan los papeles al registrador demográfico, ¿examina él las fechas que se ponen atras sobre el divorcio y devuelve el certificado al celebrante cuando se da cuenta de que ha habido tal violación? Los registradores demográficos en nuestra isla por lo generalson muy escrupulosos con los papeles que reciben. Los devuelven si les falta un punto, o una coma, si las firmas no concuerdan, si se puso mal el empleo de la persona. . . en fin, se fijan en mil pequeñeces antes de dar por bueno el documento. ¿Se fijaron los registradores en estos pormenores de fecha? ¿O eran las fechas falsas para cumplir con el requisito?

En todo este asunto algo anda muy mal, huele muy mal, O los encargados de cumplir la justicia fueron engañados, o se prestaron a cubrir una violación. Alquien está siendo engañador, alguien que está en el poder, alguien que tiene poder sobre los demás, ya sea poder político o poder judicial. Eso es un síntoma de terrible deterioro de inmoralidad. Eso no se puede pasar por alto. Eso hay que señalarlo claro a pesar de las repercúsiones, de la persecución,de las sanciones.

En estos casos el miedo a las sanciones, el miedo a represalias, o a perder prestigio, ha enmudecido a quienes debían velar por la justicia y la decencia. Si las cosas siguen así, empeorándose, se va a desquiciar nuestra soceidad. Hay que poner coto al abuso de los que están en el poder, que juegan con los valores morales para satisfacer sus egoísmos personales, y comenzamos llamando la atención al pueblo, a los cristianos, a los que tienen la responsabilidad y la oportunidad a su alcance para conseguir que haya personas idóneas, dignas, completas, de una sola pieza, en los centros de poder.

¡Que nuestra voz no permanezca sola, predicando en el desierto! Invitamos a que se expresen todos los que perciben este deterioro. . . hablen en la tribuna, en la prensa, en la radio. . . digan lo que sienten, destile su indignación contra el pecado no importa donde el pecado se entronice, clamen por la justicia, que comenzando en casa llegue hasta el último rincón de este terruño amado.

Y tras de hablar, actúen, denuncien toda violación, presenten los casos en corte, que todavia hay abogados rectos y jueces insobornables, todavía hay periodistas sin miedo y voces que no se rinden a los intereses creados. . .

Y en última instancia ¡hablen en las elecciones¡ !Hablen con sus votos! ¡Elévense sobre las imposiciones partidistas y suban al poder a hombres de conciencia y moral! ¡Todavía es tiempo! ¡Quien tiene oídos para oír, OIGA!

Cofre de Ideas

El alma de la mujer ¡qué vale! si dentro de ella no hay un alma de madre. *--Jacinto Benavente.*

Las madres perdonan siempre: han venido al mundo para eso. *--Alejandro Dumas*

Dios no podía estar en todas partes, y por eso hizo a las madres. *--Dicho judío*

Cuando Eva fue traída a Adán, éste fue lleno del Espíritu Santo, y le dio el más santo, el más glorioso de los apelativos. La llamó EVA, esto es, MADRE DE TODOS. No la llamó esposa, sino simplemente madre --madre de todas las criaturas vivientes. . . En esto consiste la gloria y el más preciado ornamento de la mujer. *--Lutero*

Una onza de madre vale lo que una libra de sacerdote. *--Refrán español*

El corazón de la madre es el salón de clases del niño. — *H. W. Beecher*

Cien hombres pueden hacer un campamento, pero se necesita una mujer para hacer un hogar. *--Proverbio chino*

Puerto Rico Evangélico Hace 50 Años

La portada de la edición del 10 de abril de 1918 muestra el Instituto Politécnico con un solo edificio, el Harris Hall, y se anuncia un proyecto de reunir un millón de dólares para la futura Universidad Antillana. Alvaro Morales Zambrana la llama en un artículo la futura Universidad Pan Americana.

Esta misma edición reproduce un artículo de La Correspondencia clamando contra los accidentes de tránsito, y exigiendo más rigor de parte de la Ley.

El editorial de la edición del 25 de abril de 1918 se titula "Satán vestido de satén", y está escrito por el director Abelardo M. Díaz Morales contra los bailes de caridad.

Angel Archilla Cabrera escribe un artículo contra los anuncios comerciales que tanto afean el paisaje.

Se incluye una sección económica de consejos para la agricultura.

Se anuncia la apertura en Mayaguez de un Hospital Presbiteriano bajo la dirección del Dr. Hildreth y Dr. Guzmán Rodriguez (padre).

GUAJA

Ven acá, granuja.
¿Donde andas, so guaja?
Hoy te mondo los güesos a palos.
No llores ni juyas, porque no te escapas.
Yo no sé lo que hacer ya contigo.
¡Me tienes mu jarta!
A ti ya no te valen razones,
A ti ya no te valen palabras.
Ni riñas, ni encierros,
Ni golpes, ni nada.
Te dije al marcharme: "Levántate pronto,
y estira esos güesos, y dobla las mantas,
y enciende la lumbre y arrima el puchero,
y enjuaga las ollas, y barre la casa."
Y vengo y me encuentro, grandísimo pillo,
la lumbre sin brasas;
la puchera sin caldo ni pringue;
la vivienda peor que una cuadra;
la burra, sin pienso;
las pilas, sin agua;
¿Segaste la yerba?
¿Trajiste la paja?
¿Regaste los tiestos?
¿Cernisté la harina? ¿Clavaste la estaca?
¿Comió la cordera? ¿Bebió la lechona?
¿Cogiste los guevos? ¿Mudaste la cabra?
¿Y a ti que te importa? ¿Pa qué quiés cansarte
si está aquí la burra que tó te lo jaga?
¿Te piensas, granuja, que ha de estar tu madre
jachita una negra, quemándose el alma,
pa que tú me malgastes el tiempo,
que da mas que lastima,
jecho un ropasuelta,
jecho un rajamantas,
por esas callejas detrás de los perros,
por esos regatos tirando las ranas,
o buscando níos por las zarzamoras,
que así está de lindo, grandísimo guaja?
¿Y ese siete tan guapo en la blusa?
¿Y esos pantalones tan llenos de manchas?
¡Qué gorra más limpia!
¡Qué medias tan majas!
¡Qué pelos tan lindos!
¡Qué codos, qué cuello, qué puños, qué mangas!
¡Yo no sé lo que hacer ya contigo!
¡Me tienes mu jarta!
De sobra conoces que somos solitos,
que ya no tenemos quien nos lo ganaba...
que la vida de toítos los pobres
es vida de lágrimas...
Pero ni por ésas.
A ti, que te dejen roncando en la cama,
y te pongan la mesa tres veces,
y rueden los días, y viva la holganza.
Súbete esos calzones, so pillo,
átate esos zapatos, so randa,
quítate esos mocos,
lávate esa cara,
¡y vete ahora mismo donde no te vea,
que me tienes, me tienes mu jarta!
Te aseguro, chiquítin, te aseguro
que esto se te acaba.
En dende mañana, a la cola del burro;
conmigo a la plaza,
conmigo al molino,
conmigo a la jaza;
¡a suar fatigas!
¡a mojarte el alma!
Ya verás las penitas que cuesta,
ya verás con que ajogos se gana
ese pan que tan cómodamente
a lo bobo, a lo bobo te zampas.

La aurora se acerca,
espléndida, diáfana.
Lentamente despliegan los campos
su manto de escarcha.
La madre, afanosa, se tira del lecho
y sus toscos aperos prepara,
que ya espera, más ruda que nunca,
la brega diaria.
Cariñosa y tierna
se acerca a la cama,
donde el niño cándido
tranquilo descansa.
Un instante contempla amorosa
su faz sonrosada.
y después, con cariño ferviente,
dando un beso en sus labios, exclama:
"¡Yo turbar ese sueño tan dulce!
¡No fuera quien soy, ni tuviera entrañas!
¡Juega y brinca y destroza, hijo mío!
¡Tu madre lo gana!"

VICENTE NERIA

UN EXPERIMENTO EN E

EL CO

C

En la ciudad de Arecibo se está llevando a cabo con gran éxito un experimento pedagógico basado en las siguientes hipótesis sobre la situación isleña:

1-El bilinguismo es muy necesario en Puerto Rico.

2-La enseñanza del lenguaje en las escuelas públicas no ha logrado este propósito.

3-El verdadero bilinguismo se puede aprender mejor en la niñez.

En agosto de 1965 se abrió en Arecibo el Colegio Evangélico Capitán Correa, usando las facilidades de las iglesias presbiteriana y Alianza Cristiana, y para esta fecha el colegio ha crecido para incluir cerca de 200 estudiantes desde pre-kindergarten hasta el sexto grado.

Todas las clases se dan en inglés por la mañana, y en español por la tarde, con maestros continentales y maestros puertorriqueños y con clases especiales tanto de español como de inglés para suplementar el programa. Por la mañana las divisiones no son en grados académicos, sino a base de la habilidad de usar el inglés. Por la tarde se usa estrictamente el sistema de grados escolares, para permitir a los estudiantes entrar y salir de y a otras escuelas tanto aquí como en Estados Unidos. Una parte del alumnado es de origen continental, y esto hace el bilinguismos más factible.

Muy básica también en el programa de la escuela es la instrucción religiosa, que se hace a nivel interdenominacional y ecuménico. Con lecciones bíblicas cada día y la mayor parte del profesorado

EVANGELICO
CORREA

siendo de la fe evangélica, el clima religioso es conducente al desarrollo de una fe cristiana básica.

Esta escuela surgió de la acción conjunta de personal del Colegio Regional de Arecibo de la Universidad Interamericana y los ministros evangélicos del área de Arecibo. Seis damas continentales, cinco maestros boricuas, dos maestros voluntarios y un chófer de guagua forman el personal. Estudiantes de la Interamericana sirven como maestros practicantes, ayudantes, bibliotecarios y supervisores de comedor.

Los padres están muy activos en su asociación, y han ayudado en la compra de una guagua, equipo médico, libros y otro material. Las relaciones con la autoridades escolares han sido magníficas. El año pasado el colegio fue reconocido por el Departamento de Instrucción. Los líderes de la iglesia prestan toda su cooperación.

A medida que crece el Colegio, se espera algún día tener un edificio propio con todas las facilidades posibles para un trabajo más amplio. El reto es grande, la oportunidad es gloriosa, el liderato tiene visión. El experimento en bilinguismo, unido al espíritu reiigioso, ha de resultar sin duda en una de las mayores empresas educativas de nuestra isla.

Felicitamos al Dr. Albert Riddering, director del Colegio Regional de la Universidad Interamericana en Arecibo, y director voluntario y entusiasta del Colegio Evangélico Capitán Correa.

Las fotografías que acompañan este reportaje muestran a estudiantes del Colegio en distintas actividades.

COMO SON LAS MADRES

"Hasta de yautías son buenas."

Por el Rdo. Tomás Rosario Ramos

Desde que en Puerto Rico se instauró el Día de las Madres las iglesias evangélicas han llevado a cabo interesantes celebraciones para honrar a todas las madres. Se han ofrecido al público veladas religiosas, literarias, representaciones dramáticas y otros actos propios para la exaltación de la familia cristiana.

En cierta ocasión se celebraba uno de esos actos en el Templo Bautista de Caguas, siendo el pastor Don Abelardo M. Díaz Morales. Después de cantar algunos himnos alusivos a la celebración, el ilustre pastor solicitó algunos testimonios y recitaciones bíblicas relacionadas con el amor maternal.

Alguien recitó: "Hijos, obedeced en el Señor a vuestros padres, esto es justo."

Otro concurrente dijo: "Madre sólo hay una."

Una pequeña niña se puso de pie y recitó la siguiente estrofa infantil:

"La rosa cayó en el suelo
Pero no se deshojó;
Mamita me quiere mucho,
Pero más la quiero yo."

Don Abelardo, pedagogo que amaba tanto a los niños, celebró la recitación de la pequeñuela.

Continuaron los pareceres sobre la madre, y un maestro rural que en esa noche nos visitaba, no teniendo un verso bíblico que ofrecer, se puso de pie y dijo lo siguiente: "Las madres, hasta de yautía son buenas." Este testimonio resultaba muy adecuado de parte de aquel maestro de la montaña, pues aunque no traía la mancha de plátano, hacía resaltar la mancha de la yautía, tan típica y tan puertorriqueña como la del plátano.

Hoy las yautías están muy escasas y por las nubes en los mercados del país, pero lo que no ha mermado es el amor de madre. La madre yautía alimenta a sus hijos, ella en el centro y sus hijos alrededor de ella, y luego de permitir que sus hijos vayan hasta los mercados y a los ventorrillos, se entrega ella misma para alimentar a los humanos. Es una buena madre, como bien indicara el pintoresco maestro rural.

Y si buena es la madre yautía, mejor es la madre gallina. Hemos visto a una de estas aves hogareñas enfrentarse a una mangosta en defensa de sus polluelos. ¡Qué bellas son las palabras de Jesús cuando condolido le dice a Jerusalen: "Cuántas veces quise juntar tus hijos como la gallina sus pollos debajo de sus alas, y no quisiste!" Jesús que es todo amor ha podido observar las alas amorosas de una ave de corral.

Tengo una preciosa perra en mi hogar; es mansa y muy amable, pero cuando está parida, ¿quién se le arrima? No respeta ante sus cachorros, ni siguiera a su amo. Y eso, porque es una buena madre. Instintivamente Dios ha puesto el amor maternal aún en los seres irracionales. Es lastimero que de vez en cuando se nos presenten madres inferiores a la madre gallina y a la madre perra.

Empero, universalmente las madres son amorosas, lo mismo en una cultura que en la otra, en cualquier raza, en cualquier tribu, y en todas las regiones de la tierra. Como el amor de Jesús, el amor de madre abarca todos los contornos del globo. Tan buena es la madre rica como la pobre, la negra como la blanca, la oriental como la occidental.

El amor maternal es una versión objetiva del amor de Dios, quien nos amó a nosotros antes de nosotros amarle a El.

Desde el madero de la cruz Cristo hizo una gran celebración de las Madres. Su tercera palabra va encaminada a la protección de María, encargándosela al discípulo amado, Juan.

Quien honra a su madre, se honra a sí mismo. No es merecedor de la bendición de Dios quien deja de cumplir sus deberes de hijo. No se honra meramente con dispararle unas cuantas monedas en el día de cobro. Es nuestro cariño y nuestro reconocimiento lo que más agrada a la mujer que nos dio el ser.

Recordemos al maestro rural de las Quebradillas: "Las madres, hasta de yautía son buenas."

BENDICION DE UN HOGAR

Por este hogar que nos recibe en esta noche y se convierte en templo de tu presencia,

Te damos gracias, Señor.

Por sus moradores, que te buscan y te siguen, y anhelan hacer tu voluntad,

Te damos gracias, Señor.

Por tu Iglesia, hogar de hogares, que es representada en esta comunidad por este hogar,

Te damos gracias, Señor.

Por tu divina presencia, que se hace sentir en todas partes, en la iglesia, y en este hogar también

Te damos gracias, Señor.

Al servicio de tu causa, oh Dios,

Dedicamos este hogar, Señor.

Al desarrollo de una vida familiar donde Cristo tenga el primado,

Dedicamos este hogar, Señor.

A ser centro de amor, de tolerancia, de comprensión y de aceptación.

Dedicamos este hogar, Señor,

A dar testimonio de tu fe en esta comunidad en todo tiempo,

Dedicamos este hogar, Señor.

Te presentamos esta sala, lugar de reunión, de esparcimiento, y de solaz.

Bendícela con tu presencia, Señor.

Te presentamos el comedor, para la satisfacción de las necesidades materiales.

Bendícelo con tu presencia, Señor.

Te presentamos las habitaciones, lugar íntimo del reposo, del sueño y del amor.

Bendícelos con tu presencia, Señor.

Te presentamos los demás aposentos de la casa, para el aseo, para la confección de alimentos.

Bendícelos con tu presencia, Señor.

Señor, entre tu paz por sus puertas;

Entre tu presencia por sus ventanas

Señor, santifica sus muebles y utensilios.

Sean usados siempre según tu voluntad.

Señor, bendice el uso de los ornamentos y de los cuadros.

Sean siempre expresión de tu amor y bondad.

Señor, prospera material y espiritualmente a esta familia.

Rindante siempre loor y gratitud en Cristo.

ORACION DE LOS ANCIANOS

Señor, sabes que me estoy poniendo más viejo.

Líbrame de convertirme en un hablador, y particularmente del hábito insufrible de expresar una opinión sobre cada tema.

Líbrame del deseo de arreglar los asuntos de todos los que me rodean.

Guarda mi mente libre de la repetición de innumerables detalles. Dame alas para que pueda decir lo que tengo que decir sin tantos rodeos.

Dame la gracia, amado Señor, de escuchar a otros describir sus dolamas y penas. Ayúdame a soportar el aburrimiento con paciencia, y a mantener mis labios sellados. Pues mis propias dolamas y penas aumentan en número e intensidad, y el placer de hablar sobre ellas es más dulce a medida que los años pasan.

Enséñame la gloriosa lección

de que de vez en cuando yo puedo estar equivocado.

Manténme razonablemente dulce: no quiero ser un santo, -- ¡tan difícil es vivir con ellos! -- pero tampoco quiero tener un carácter agriado que haga la vida imposible para los demás.

Deseo saber pensar, pero sin caer en mutismos; deseo ayudar, pero sin empujar a nadie; deseo ser independiente, pero aceptar los favores que otros deseen concederme.

Líbrame de la idea de que por haber vivido más tiempo soy más sabio que los que no han vivido tanto.

Si no apruebo algunos de los cambios que han tenido lugar en años recientes, dame la sabiduría de mantener mi boca cerrada.

¡Tú sabes que cuando llegue el fin me gustaría tener siguiera un par de amigos.

copiado

Desde Mi Escaño

¡Día de las Madres! ¡Mi madre! ¿Qué regalo le haré a la mía?

Otra vez vuelve el segundo domingo de mayo con la inexorabilidad del día de Income Tax, de la semana del maestro, de la enfermera, de la secretaria, y un poco antes de las graduaciones. . . Con el consiguiente regalo que hacer. . .

El año pasado. . . ¿qué le regalé yo el año pasado? No sea que repita lo mismo este año. ¿Fue una colcha? ¡Ah, no! Eso fue en Navidad. . . ¿Un traje? No me acuerdo. Tengo que preguntarle, como quien no quiere la cosa, cuando fue que le regalé ese traje que lleva puesto. . . ¿Chocolates? Si le regalo eso, se los comen los demás. . . ¿Toallas? Ni las usa, porque los demás de la casa se las administran. . . Tiene que ser algo que ella sola pueda usar, que yo no le haya regalado anteriormente, y que no cueste muy caro (con los precios por las nubes hay que ser un poco tacaños, ¿no?)

Le echaré un vistazo al periódico a ver que me sugiere. . . Un televisor de colores. . . un automóvil europeo. . . un viaje a Nueva York. . . ¿pero qué se creerán estos industriales, que yo estoy forrado de dinero? Yo que no hago ni un viaje a Vieques, voy a regalarle un viaje a mi mamá. . . que se marea en barco, o en avión. . . ¿Libros? ¡Esta medio cegata! ¿Adornos? Tiene una caja de fantasías que no se las pone ni en un año. . . ¿Perfume? Se lo roban ... ¿Jabones? se los quitan. . . ¿Dulces? Se los comen. . . ¿Qué le regalaré, good grief?

* *Cerebro, pensando, pensando* *

¡Ya sé! ¡No voy a gastar ni un centavo en el mejor de los regalos ¡Le haré ver que ella es necesitada por nosotros! ¡Le haré ver que llena un hueco en nuestra vida que nadie sino ella puede llenar! ¡Le haré ver que la queremos de veras, no hoy, sino todos los días del año!

SOBRE LA MARIHUANA

Como se está extendiendo más y más el uso de la marihuana, y como aún ya se habla en distintos países de legalizar su uso porque es tan inofensivo como el beber o fumar con moderación, nos ha parecido bien copiar a continuación la opinion de tres expertos sobre el uso de esta yerba, para información de los jóvenes que podrían verse tentados a iniciarse en este hábito.

DR. EDWARD M. LATIN, Jefe de Psiquiatria de la Clínica Mayo en Rochester, Minn. dice:

"Estoy absolutamente en contra de la marihuana por que produce confusión, alucinaciones y conducta impulsiva. Aunque algunos fumadores de marihuana no se inclinan a usar otras cosas más fuertes, muchos sí se gradúan de la marihuana a drogas más poderosas, y por supuesto, esto conduce a serias dificultades."

DR. ZIGMOND M. LEBENSOHN, Jefe de Psiquiatría del Hospital Sibley Memorial de Washington, dice:

"Considero la marihuana un serio problema para nuestra juventud. No es inofensiva, como algunos presuponen, y siento mucho que la idea de que no produce adicción ha tenido amplia acogida. Aunque los que la usan no experimentan síntomas perjudiciales cuando la abandonan, se sienten tremendamente atraídos hacia la yerba, y muchos fumadores regresan a usarla después de salir del hospital porque quieren recapturar el placer que han sentido. Esta dependencia es tan seria como la adición fisica."

"En mi experiencia profesional he visto muchos jóvenes sufrir episodios psicóticos que han sido provocados por la marihuana. Una experiencia emocional intensa es suficiente para inclinar la balanza del lado de un agudo desorden psicopático. Este dura por semanas y a veces por meses. En algunos casos, los efectos duran indefinidamente y causan un rompimiento total en la vida, tremendos gastos para el fumador y su familia, y al fin lo que se logra es un ser humano totalmente inútil.

"Algunos individuos han usado la marihuana sin ningún mal efecto, pero estos individuos han tenido sistemas nerviosos estables. La mayor parte de los jóvenes que fuman marihuana no tienen sistemas nerviosos centrales estables y por esta razón su uso le es muy peligroso".

DR. PHILIP SOLOMON, Profesor Clínico de Psiquiatría en Harvard, dice:

"Algunas personas han fumado marihuana por años y no han experimentado daño alguno. Para otros, ha sido desastroso. La marihuana no es inofensiva. No producirá adición pero forma hábito. En personas inestables puede ser el gatillo que precipita la psicósis.

Marihuana es el medio cobarde para encararse a los problemas de la vida. El escapar no produce soluciones. Sencillamente tergiversa el juicio y retarda el actuar sobre una solución. Un escape prolongado y continuo, puede crear seria incapacidad y alejar a la persona más y más de la realidad".

Hasta aquí las opiniones de expertos en la materia. Oigan los jóvenes que creen que es inofensivo y agradable usar la marihuana.

UN CAPITULO OLVIDADO EN LA HISTORIA DE LA IGLESIA DE LA PICA

HERMANOS EN CRISTO

Por el Rdo. Miguel E. Martínez

A principios de siglo en La Pica, Sabana Grande. La carretera que va de este pueblo a Yauco, estaba aún en su primitivo estado, es decir, era apenas un camino lleno de baches durante la temporada de las lluvias y de polvo en tiempo seco, pero siempre lleno de hoyos y piedras, lo cual hacía la transportación, entonces a caballo en carretas o coches, sumamente dificil.

En lo alto de la cuesta de La Pica, como a dos kilómetros del pueblo, había una casa y en ella, una tienda. Su dueño, Monsino Baldomero, poseía además el cerro que quedaba detrás de la casa, donde sembraba algunos frutos del país y cuidaba dos caballos y algunas cabezas de ganado.

Colindando con su finca por el sur y este, había otras tierras de pastos, muy estériles por cierto. Su dueño era un tal Chales Rodriguez, y también se dedicaba a la crianza de ganado.

Llegó el tiempo de la seca, cuando los pastos verdes casi desaparecen y la alimentación del ganado se hace muy difícil. Como en la finca de Baldomero había alguna yerba fresca en muchos sitios y sólo un estrecho callejon y una maya delgada separa ambas fincas, Rodríguez creyó que sería buena idea arrancar unas cuantas mayas en lugar conveniente, a fin de permitir que su ganado se pasara a la finca del vecino durante las horas de la noche, teniendo cuidado de recogerlo temprano y poner de nuevo las mayas en su sitio.

Baldomero, que pasaba la mayor parte del tiempo en su tienda, no se dió cuenta en seguida de la audacia de su vecino. Sin embargo, notó que el ganado se ponía flaco, cosa inexplicable para él, pues contaba con suficiente pasto para alimentarlo. Intrigado por este percance, un día se dejo ir por la guardarraya de su finca hasta llegar al sitio por donde entraban de noche las vacas y novillas de Rodríguez. Mientras examinaba las mayas que, sin duda, alguien quitaba y ponía a su antojo, un muchacho que pasaba por el callejón que separaba ambas fincas, le dijo:

–Don Mon, ¿sabe quién es el que le arranca las mayas? Es Chales; yo lo vi el otro día temprano sacando las vacas de su finca y luego tapando el boquete.

Baldomero, a quien no se le aguantaban las pulgas encima, montó en cólera, y levantando ambos brazos y moviendolos fuertemente en señal de amenaza, gritó a voz en cuello:

--Estos son abusos que yo no tolero. Al primero que coja en este sitio arrancándome las mayas, lo voy a poner a dormir de un balazo.

Alguien fué con el cuento a Chales Rodríguez, a quien, como es de suponer, no le hizo gracia la amenaza de su vecino. Herido en su amor propio y queriendo igualmente hacer un gesto de valentía, ese mismo día se corrió por el sitio en disputa, y blandiendo un perillo enorme gritó;,

--A ese Monsino Baldomero lo voy a picar pa'pasteles. El mismo arranca la maya para luego buscar camorra. Pero que ande derecho, que Chales sabe amarrarse los pantalones. Y lo digo bien duro para que lo sepa.

Como resultado de este incidente, los dos vecinos se hicieron enemigos mortales. Baldomero se paseaba por su finca dispuesto a hacer valer sus derechos de todos modos, y Rodríguez por la suya blandiento el perrillo. Por suerte, nunca se encontraron frente a frente, pues de otro modo hubiera ocurrido una desgracia. Pero la verdad es que las vacas del uno no se pasaron más a la finca del otro.

Pronto se inició la construcción de la nueva carretera. siguiendo más o menos el viejo camino. Para atender a los trabajos vino de Barceloneta un capataz llamado Fidel Marrero, quien trabajaba bajo las órdenes de los ingenieros. Marrero pertenecia a la Iglesia Alianza Cristiana y Misionera, y era miembro celoso del Evangelio. Pronto su casa se convirtió en un salón de cultos. Fidel predicaba y enseñaba Biblia con mucho entusiasmo los domingos por la tarde.

Por esa época llegó a Sabana Grande a abrir obra evangelística un misionero presbiteriano llamado James G. Woods. Al enterarse de que en La Pica predicaba el Evangelio Fidel Marrero, creyó conveniente extender su trabajo hasta este campo, y a ese fin visitó a Marrero en uno de sus cultos dominicales. Como resultado de la entrevista, que resultó llena de promesas, se estableció la Iglesia Presbiteriana de La Pica y se construyó una pequeña capilla a donde asistía mucha gente del barrio.

Uno de los primeros en unirse a la campaña de Marrero, fué Monsino Baldomero. El, su esposa Pepita y su hijo Miguel, fueron desde el principio ardientes seguidores de la nueva fe. En uno de los cultos dominicales dirigidos por el misionero Woods, Baldomero fué bautizado como miembro de la Iglesia Presbiteriana de La Pica,

Puerto Rico EVANGELICO

Second-class postage paid at
San Juan, Puerto Rico 00902

Apartado 21,163, Río Piedras, P. R. 00928

y desde ese día nació a nueva vida y a una profesión -- la de ser un predicador del Evangelio.

Los servicios continuaron, siempre concurridos, pues el barrio de La Pica supo corresponder con entusiasmo al llamamiento del Evangelio. En uno de los domingos de más entusiasmo, un gran número de personas pasó al frente de la tarima respondiendo al llamamiento a profesión de fe del misionero Woods. Baldomero ardía de gozo. Pero su gozo fué mayor al notar que entre las personas que se adelantaban al frente se destacaba su antiguo enemigo Chales Rodríguez. Esperó impaciente hasta que terminara, y entonces corrió a encontrarse con Rodríguez. Estrechándole la mano con gran regocijo, dijo:

--Chales, al fin se ha puesto el sol sobre nuestro enojo. Ambos hemos enterrado al viejo hombre a los pies de la cruz de Cristo, y ahora somos nuevas criaturas, somos hermanos en El.

Chales, emocionado, apenas pudo articular palabra, pero por sus ademanes dió a entender que así era en realidad. ¡El también habia encontrado la verdad que es en Cristo!

Y desde ese día en adelante Chales Rodríguez y Monsino Baldomero iban al templo todos los domingos a adorar al Señor.

UNA CARTA PARA EMMA (Viene de la página 2)

Cuéntase que cuando Constantino I salió con su ejército a combatir a Majencio, vió una cruz en el aire juntamente con unas palabras que decían "In hoc signo vinces" (Esto es: "Vencerás por este signo") y ordenó pintaran dicha señal en su estandarte. Y Constantino triunfó.

Así pues, hermana mía, acaba usted de obsequiarme el más hermoso símbolo. Símbolo de amor y redención. Es nada menos que el signo que nos convierte en vencedores. Es "locura a los que se pierden; pero. . .a nosotros, es poder de Dios". Es el signo de victoria que, pese a la duda e incertidumbre del momento, habrá de conquistar al mundo en su oportunidad. Dios necesita muchas manos que distribuyan el signo y muchas mentes que lleven el mensaje de la cruz. Dios necesita muchos mensajeros que vivan, que practiquen, que enseñen el amor maravilloso manifestado en esa cruz.

Todos los que recibieron sus cruces, son verdaderamente afortunados, hermana mía. Por favor, que no la escondan. Que no la pierdan. Que no la guarden. Que la contemplen con cariño cada día para inspirarse en ella. Para mirar en ella al Salvador que invita. Y negándose a sí mismos, tomen también su cruz. . . y sigan.

Suyo en Cristo,

CARLOS M. COLON BLANCO

Humor a lo González

El cáncer no es tan peligroso ná; hay uno que siempre tiene cáncer y no se ha muerto: el Zodíaco.

La escritora más fecunda de novelas de misterio es La Realidad. Todos los sábados aparece una de ella en la prensa.

¿Quién dice que los comunistas no son bíblicos? Lo hacen todo en secreto para que la derecha no sepa lo hace la izquierda.

Hay un grupo religioso del cuál no salen jueces, fiscales ni abogados. . . solamente Testigos. . . de Jehová.

Lo único que le falta a Johnson por enviar a Viet Nam es el Ejercito de Salvación.

En P. R. nadie choca. Cuando se sufre un accidente automovilístico todo el mundo dice:: "A míme chocaron".

O se trabaja ese día o se le cambia el nombre al Día del Trabajo.

Los vivos son los más que se benefician el Día de los muertos. . . . vendiendo flores, velas, coronas etc.

Como en San Juan hay más leche que agua, se debería probar sacandole el H2O a la leche. . . sobre todo aquella con que la bautizan.

Puerto Rico EVANGELICO

AÑO 56 MAYO DE 1968 NUMERO 1356

EN ESTE NUMERO

CARTA A SAN PABLO

EDITORIAL
EL UNIVERSITARIO CRISTIANO

PALABRAS DE PEDRO BONILLA TORRES
J. C. Destacado

NUNCA ES TARDE PARA APRENDER

LA BIBLIA CONFRONTA IGLESIA Y COMUNIDAD

SIGNIFICATIVA CAMPAÑA EN BOGOTA

LA ASCENSION: UNA ESPERANZA CONSOLADORA

POEMAS

COFRE DE IDEAS

DESDE MI ESCAÑO

HACE 50 AÑOS

DIRECTORIO

REVISTA
PUERTO RICO EVANGELICO
Apartado 21,163
Río Piedras, P. R. 00928

Oficinas

Edificio Centro Evangélico
Robles 54, Río Piedras, P. R.
00925

Teléfono: 765-1150

Junta Editorial
Samuel J. Vélez Santiago
Director
Tomás Rosario Ramos
Miguel Limardo

Junta de Directores
de las Empresas
"Puerto Rico Evangélico"

Rdo. Tomás Rosario Ramos
Presidente

PUERTO RICO EVANGELICO es el Organo oficial de las denominaciones evangélicas: Bautista, Discípulos de Cristo, Presbiteriana Unida, Metodista y Evangélia Unida de P. R.

Se publica mensualmente en la Imprenta Puerto Rico Evangélico Robles 54, Río Piedras, Puerto Rico.

Admitido como correspondencia de segunda clase en las oficinas de correo de Ponce, P, R. el 10 de junio de 1912. Franqueo de segunda clase pagado en el correo de San Juan, P. R. Precio de suscripción: $2.00 al año (pago adelantado).

Entered as second-class matter at the Post-office in Ponce, P. R., in June 10, 1912. Postage paid at the Post-office in San Juan, P. R. Subscription price, $2.00 a year (in advance).

IMPRENTA
PUERTO RICO EVANGELICO
Centro Evangélico
Robles 54 — Apartado 21,163
Río Piedras, P. R. 00928
Teléfono: 766-3435

Moisés Castillo, Administrador

CARTA A SAN PABLO

Filipenses 3:18

Por CARLOS M. COLON BLANCO

Hermano Pablo:

Aunque no es mi costumbre leer correspondencia ajena, en estos días he leído una epístola que entiendo dirigiste a los filipenses desde la ciudad de Roma. La leí con profunda tristeza, pues toda ella me conmovió grandemente. Me entristeció mucho esa frase tuya cuando escribes ". . .ahora le digo llorando". Me parece que no es la primera vez que haces las cosas llorando. Al despedirte en Mileto también dijiste, "No he cesado de amonestar con lágrimas a cada uno." Tengo entendido además que en casa de Felipe, cuando te preparabas para salir hacia Jerusalén, también casi lloraste cuando te referiste a algo sobre "afligiéndome al corazón". Al anunciar tu tercera visita a los corintios también te expresas en el sentido de que ". . .me humille Dios entre vosotros y haya de llorar. . ."

Después de todo tampoco eres el primero que lloras por causa del Evangelio, hermano Pablo. Ni serás el último. Por eso tal vez me conmueve tanto ese regocijo que se adivina detrás de tus lágrimas. Por eso me inquieta tanto el agradecimiento que expresas en tu epístola. Tu gozo en la tribulación del cautiverio es inspirador. Tu gratitud, de amor, tu consolación en las circunstancias en que te encuentras son verdaderamente conmovedoras. ¡Si no parece una carta escrita por un prisionero!

Insisto en repetirte, hermano Pablo, que tu carta me ha tocado en lo más profundo de mi corazón. ¡Si yo también estoy llorando, hermano mio! Tú lloras no porque la prisión sea dolorosa sino por el peligro que corren tus hijos espirituales. Yo lloro y no podría decir por qué. Posiblemente no sepa expresar mi regocijo sino con lágrimas. ¡O tal vez tenga tus preocupaciones! Pero yo no intereso hablar de mi al escribirte estas líneas. No. Quisiera hablar de otros para concluir mi carta.

Quisiera referirme a otros guías espirituales como tú, que hoy también se preocupan, sufren y lloran por aquellos que el Señor ha encomendado a su cuidado. Me refiero a nuestros pastores y ministros. ¡Cuántas veces los he visto llorar! Y si no nos dejan ver una lágrima delatora, con sólo mirar su rostro sabemos cuanto han sufrido. A veces tras una dulce sonrisa se adivina un corazón profundamente atribuladol Y en ocasiones me pregunto cuántas veces seré yo el responsable de esa lágrima. ¡Cuántas veces mi falta de interés habrá sido la causa de su desencanto! ¡Cuántas veces habré sido yo el causante de su frustración! Porque frecuentemente pudiendo ayudarle no le damos la mano pensando en que la tarea es de su exclusiva responsabilidad. Lo censuramos tanto con tanta frecuencia. ¡Y son tan pocas las veces en que le damos una leve palmada sobre el hombro! Muchas veces nos enojamos locamente cuando él trató sencillamente de ayudarnos inspirado y guiado por el Espíritu Santo. ¡Es para morirse de llanto, hermano Pablo! El pastor que te ha sucedido en el noble y glorioso ministerio tiene que sentirse profundamente decepcionado cuando yo menosprecio su sabio consejo y su oportuna enseñanza. Mi incomprension tiene que mantenerlo desvelado largas noches. ¡Cuántas veces su oración intercesoria por mí habra ido acompañada de un suspiro! Es que con frecuencia nosotros mismos lo

(Continua en la página 3)

MARGEN

En el mundo habrá tesoros de oro, plata y bellas gemas que esplendentes forman soles de fantástico fulgor. . . mas ninguna de esas joyas jamás podrá compararse a la riqueza infinita de tu inigualable amor.

En los tiempos se habrán visto aventuras majestuosas, excitantes narraciones de heroísmo y de pasión, mas ninguna tan sentida, tan movida y excitante como lo que tú has hecho a mi pobre corazón.

No hay riquezas que consigan lo que tú me has regalado, no hay palabras que describan lo que has hecho tú por mí. Reinos, glorias y universos, todo lo que existe es poco para llevarlo en ofrenda de amor sincero hasta tí.

El millonario más rico no tiene lo que yo tengo, ni el príncipe más famoso goza de tal majestad, ni hay poeta que en sus versos destile más emociones que las que yo gozo y siento ante tu hermosa Verdad.

Felicidad es sentirte, felicidad es gozarte, felicidad es tenerte dentro de mi corazón. . . ¡Y yo soy feliz, Dios mío, por gozar ese tesoro de tu presencia infinita que me ofrece salvación!

NUESTRA PORTADA

Se engalana nuestra portada con la hermosa figura de la torre de la Universidad de Puerto Rico. Dedicamos esta edición al joven graduando de todas nuestras escuelas.

EDITORIAL

EL UNIVERSITARIO CRISTIANO

Entre todas las graduaciones que a distintos niveles se celebran en la isla llama la atención la graduación de las universidades, por ser los universitarios los recién llegados a la arena de la vida, los que se inician como nuevos profesionales, los que terminan los largos años de preparación académica y van a dar fe ahora de su pujanza y habilidad.

La gran masa del estudiantado es una copia de la gran masa del pueblo. Cumplen con su deber estudiantil hasta llenar la tarea que se requiere de ellos, asisten como espectadores a las luchas ideológicas y se conforman con asentir cómodamente a los que hacen las decisiones o en seguir indiferentemente su propio camino sin preocuparse por los planteamientos y las confrontaciones del momento.

Un grupo minoritario es líder, o por lo menos se envuelve en las cuestiones del momento con estusiasmos y vocinglería. Los extremistas de izquierda o derecha se dejan sentir con mayor o menor virulencia, haciendo de la universidad teatro de sus sentimientos, abusando hasta cierto punto de la oportunidad y libertad del campus para hacer la propaganda de sus ideas particulares. Los verdaderos líderes ejercen su ministerio de orientación preparándose para un campo mayor, el mundo que les espera fuera con esperanzas de vida productiva y útil.

El universitario cristiano nos preocupa grandemente porque, o generalmente ha enmudecido en el testimonio de sus postulados cristianos, o se ha aliado a posiciones extremistas que, si bien comparten el entusiasmo para la lucha y el idealismo de la fe, niegan en su positivismo y secularización los fundamentos evangélicos, rindiéndose al espíritu materialista de la época.

El seguidor de Cristo es antes que universitario, cristíano; antes que político, cristiano; antes que científico o comerciante, o poeta o periodista, un cristiano. En el primer lugar de su escala de valores está Cristo, y todo lo demás está subordinado a Cristo.

Hace falta que entre las muchas voces que se dejan sentir en el mundo contemporáneo la voz de Cristo resuene clara, firme, decidida, definida, con convicción, con estusiasmo, por medio de aquellos que dicen ser sus seguidores.

CARTA A SAN PABLO

(Viene de la página 2)

obligamos a decirnos las cosas llorando, o por lo menos con sentida tristeza. Tal vez es el designio de Dios que una furtiva lágrima consiga lo que la razón y la cordura no hayan podido lograr.

Comprendo, pues, tu desesperación al decir llorando tu vital mensaje ¡Estás tan interesado en tu rebaño! ¡El rebaño! ¡Cuánto bien puede hacer a aquel que lo apacienta! ¡El rebaño! Ese, hermano Pablo. . . ese es la desesperación, ese es el interés, ese es el motivo de preocupación de mi pastor.

JOVEN EVANGELICO QUE TRIUNFA

PALABRAS de Pedro Bonilla Torres

Decano de Administración de la UNIVERSIDAD INTERAMERICANA con motivo de su designación como joven destacado en la educación por la CAMARA JUNIOR NACIONAL DE P. R.

Señor presidente de la Camara Junior Nacional, Señores Directores del movimiento Jaycees en Puerto Rico, compañeros Jóvenes Distinguidos del Año, Señoras y Señores todos:

La Juventud puertorriqueña es hoy objeto de reconocimiento por su contribución al mejoramiento de nuestra vida de pueblo, a través de su participación en las distintas actividades en nuestra sociedad.

Quisiera entender que la selección de un número determinado de Jóvenes como los más destacados del año, es la manera como la Cámara Junior y los presentes aquí en esta noche extienden un reconocimiento a la dedicación con que labora toda la juventud puertorriqueña para el engrandecimiento de nuestra Patria chica. Por esta razón es que en esta noche y en nombre de mis padres que han hecho posible esta distinción y de mi esposa que merece algo más que la mitad de este honor, acepto el mismo en representación del gran número de jóvenes, cronológica y espiritualmente, que en el anonimato laboran en el campo de la educación en Puerto Rico.

En un momento en nuestra vida de pueblo en que la expectativa de vida en nuestra gente sobrepasa los setenta años y cuando más de la mitad de nuestra población es jóven, conforme a la definición de esta respetable institución, nos cabe preguntarnos a cada uno de nosotros cuál es la aportación que esta población jóven debe hacer al futuro de Puerto Rico, cuando tenemos por delante tantos años de vida.

El campo de la educación en Puerto Rico es hoy objeto de opiniones variadas, además de ser escenario de diversas manifestaciones de cambio social, de los dolores del crecimiento acelerado, y de una concentración de energía que reclama una canalización, utilización o articulación adecuada que resulte en mayores y mejores logros en bien de toda nuestra sociedad.

Algunos sectores de nuestra sociedad han escogido el camino fácil de la crítica y la distorsión de los hechos como respuesta cobarde al reto que nuestra juventud presenta. Una juventud ávida de reconocimiento como factor de influencia en el desarrollo de nuestro pueblo y de participación en las decisiones y en la realización de las mismas, como contribución util al mejoramiento de la calidad de nuestra gente.

Gracias a Diosque hay sectores de nuestra sociedad responsables y que sin temor a encontrarse muchas veces en minoría, se atreven a buscarle soluciones a la realidad de un enorme sector de nuestro pueblo, que no porque sea joven, sino porque es tan importante o más que el resto de nuestra población, reclama atención, cariño y dirección.

Por muchos años ya, se ha estado repitiendo el estribillo de que Puerto Rico tiene en su gente quizas su único recurso natural de importancia. Esta es una expresión acuñada por los economistas y muy bien explotada por nuestros políticos. Quizás hemos reducido al hombre puertorriqueño a "un factor de producción" y nada más. Es posible también que nuestra educación se haya encaminado a convertirlo en "un factor de producción eficiente", y aún más en un "factor de consumo" que permita mantener el ritmo de crecimiento económico de 10 por ciento anual que hemos alcanzado durante los últimos años.

Es pues necesario que hoy hagamos un alto y reexaminemos todo el cuadro del desarrollo económico de la creciente población, de la juventud desempleada (que alcanza a casi 100,000 jóvenes entre los 16 y los 25 años de edad), y de nuestro sistema educativo, de forma tal que logremos una calidad de gente que trascienda el contentamiento con las cosas materiales que se adquieren, que supere la etapa del miedo a sacrificar la comodidad que nuestro desarrollo nos permite y que se enfrenta con honestidad, valentía y devoción a la solución de los graves problemas que hoy aquejan a nuestra sociedad y los que habrán de surgir en los años por venir.

En esta tarea estamos comprometidos un buen número de jóvenes puertorriqueños; a esta tarea necesitamos que se comprometa toda la sociedad puertorriqueña.

PARA APRENDER NUNCA ES TARDE

Por Julia M. de González

Nunca es tarde para aprender, y yo digo que es una hermosa experiencia volver al salón de clases y renovar el aprendizaje bajo la dirección del maestro y adaptarse a la disciplina escolar y al horario universitario después de los 60 y tantos años de edad y 40 sin pisar un aula de estudios.

Para mí ha sido una aventura más, de la cual he disfrutado a plenitud con mis jóvenes compañeros. Con gran facilidad y naturalidad, me olvido de la distancia que media entre mis condiscípulos y yo, en edad.

Allá para el año 1922 y en la Escuela Mckinley de Ponce se me hacía entrega de un diploma de octavo grado.

Al año siguiente contraje nupcias con el que es hoy mi esposo, Carlos P. González. Procreamos una familia de 10 hijos de los cuales nueve viven; están casados y nos honran con 20 nietos.

Con gran estrechez económica, pero con calor, entusiasmo, optimismo y fe en Dios, hemos recorrido el camino de la vida abundante. Todos nuestros hijos, hoy profesionales, están en algún sitio del país y del extranjero sirviendo en alguna forma a la humanidad.

A los 42 años de casados y después de haber cumplido para con los hijos, estamos solos mi esposo y yo. ¿Qué hacer? ¿Cómo rendir un mejor servicio a la humanidad? ¿Cómo añadir vida a los años que Dios me ha dado? ¿Continuar aquellos estudios interrumpidos hace tantos años? Hay que consultar el tribunal supremo del hogar. . . Reunión de familia. Discutido el asunto. . . el esposo sí, no, no sí; los hijos, no sí, sí, no. Alfin sí.

Nunca es tarde para estudiar. . . y este interesante artículo así lo muestra. La primera parte su publicó en el primer periodiquito que se redactó en el Colegio Regional de Humacao en 1965. El Epílogo se escribió en mayo de 1968.

Aprobados, los exámenes de Aprovechamiento - Educativo General y los del College Board, aquí estoy, en el Colegio Regional de Humacao.

Razones que me impulsaron o estimularon para seguir estudios universitarios: muchas y variadas. Me encanta la gente; sus reuniones y asambleas. Me gusta el intercambio de ideas y los temas variados; deportes, conciertos musicales, literarios; trabajo cívico , social, religioso; me hala la vida vivida con intensidad, etc. Los estudios en el Colegio Regional de Humacao me ayudan a inspirar para añadir sentido a los años que Dios me ha dado.

Viajo todos los días a Naguabo, pueblo en el cual vivimos actualmente. Atiendo y dirijo mi hogar y mi esposo se siente orgulloso (aunque no le admite).

EPILOGO

Cuatro años asistiendo a un plantel de enseñanza superior supone un cúmulo de experiencias tan variadas que surtirían temas para varios escritos. Pero en estos instantes sólo me interesa dar un vistazo ligeramente hacia atrás y en unas cuantas líneas expresar algunas ideas que bullen en mi mente.

Hace cuatro años me embarqué en una nueva aventura. Demás está decir que, hoy, sostenida por la mano poderosa de Dios arribo a buen puerto.

Una vez más añado al caudal de gracias ofrecidas a mi Dios, por sus abundantes y ricas bendiciones, la gratitud que siento en estos instantes hacia Aquel que dijo: **Mira que te mando que te esfuerces y seas valiente; no temas ni desmayes, porque Jehová tu Dios estará contigo en dondequieras que vayas.** Josué 1:9

¡Cuántas experiencias! unas gratas, otras desagradables, pero todas útiles.

Muchas han sido las personas con las cuales he estado en compañía. De todas ellas llevo algo en mi ser y supongo que también ellas llevarán algo de mí, pues es parte del convivir humano, dar y recibir.

En enero del 1965 empecé los estudios en el Colegio Regional de Humacao, U. P. R. De mi estadía allí conservo un grato recuerdo, y a no ser por un viaje que hice en las vacaciones de ese mismo año a Estados Unidos, del cual llegué con bastante retraso para la matrícula del segundo semestre, allí hubiera terminado mis dos primeros años de Colegio.

Por el motivo que acaba de

(Continúa en la página 12)

Rincón Poético

NO IGNOREMOS

Los tiernos corazones
Que avivan las entrañas de los niños
Son fértiles riveras
Que beben de las aguas de los ríos,
Para adornar los campos
Con perlas de rocío
Y disolver las sales que despiertan
Milagros tan divinos.

El humus de azabache se convierte
En los pétalos blancos de los lirios,
Y es un placer mirar cuando se mecen
Las flores del camino.

Padres: Nunca ignoremos
Las entrañas sedientas de los hijos,
Que buscan la verdad
Que palpita en el cosmos infinito,
Con la inquietud que tienen
Las vírgenes que esperan por marido.
Ellos son las riveras
Que claman por las aguas de los ríos. . .
Con el terreno fértil
Para sembrar el trigo.

Miguel A. García Ríos, M. D.

A MI NIETO

Canción de nana

Pedacito de carne rosada,
Muñequito que es todo un primor,
¡Cuántas veces me vi desvelada
Esperando febril tu llegada,
Nietecito de mi corazón!

Hoy se alegra feliz tu morada
Y tus padres te ofrecen su amor.
Pues igual que una nueva alborada
Tú renuevas de nuevo su amor.

Pedacito de carne rosada,
Muñequito que es todo un primor,
Hoy te canto canciones de Nana
Y me envuelve tu dulce mirada
En un velo sutil de ilusión.

Pedacito de carne rosada,
Nietecito de mi corazón. . . .

Marianela

LA CARGA

Toma Tú, mi Señor, esta carga;
Me siento exhausto bajo el peso
De mi fardo; cansadas
Mis manos tiemblan.
Y voy a cada instante tropezando
Al proseguir mi senda.
¡Oh, condúceme Tú con tu mano divina
Otra vez este día!

Si tú no me conduces, mi camino
Será para mí demasiado
Difícil y áspero:
Tan sólo podré proseguirlo
Confiando en que Tú vas conmigo.
Mas no sólo gimo
Por mí. Esta carga que llevo,
Son las aflicciones, Señor, de mi pueblo.

Oye mi plegaria:
Con tu fuerte mano
Arranca todas las cadenas
Que abruma gravosas a mi amada patria,
Y a Tí, oh Dios, acércala!

Toyohiko Kagawa

Cofre de Ideas

PENTECOSTES

EL 2 de junio se celebra en la liturgia de la iglesia cristiana el significativo acontecimiento que marca el nacimiento de la Iglesia. Estando los seguidores de Cristo unánimes todos en el Aposento Alto, descendió el Espíritu Santo como en lenguas de fuegos sobre cada uno de ellos y les provocó actividad que resultó en la proclamación del Evangelio y el Crecimiento de los redimidos.

Hoy necesitamos la misma experiencia. No necesariamente en los mismos moldes. En aquella ocasión el éxtasis inducido por la experiencia hizo creer a los testigos oculares que estaban "llenos de mosto."

La embriaguez que necesitamos hoy es el entusiasmo de cada persona engendrado por una confrontación personal con el poder de Cristo. El fuego que necesitamos hoy es el entusiasmo personal por una Causa que cada uno ha comprendido, ha estudiado, y ha resuelto adoptar como la causa a la que va a dar lo mejor de su vida.

La lengua de fuego está dentro de cada uno de ustedes, oh cristianos, ¿La usaréis?

EN EL DIA DE RECORDACION

El 30 de mayo se recuerdan los que murieron en las guerras. Nuestra patria ha sentido el golpe trágico de la pérdida de tantos jóvenes soldados. Impresiona de veras ver un cementerio militar. Tuvimos la ocasión de contemplar el cementerio de los paracaidístas ingleses que perecieron en el primer desembarco aéreo de Arnhem, Holanda, en el apogeo de la Segunda Guerra Mundial. Allí en medio de una campiña exhuberante, en un lugar idilico, silencioso, están los restos de tantos jóvenes abatidos por la metralla nazi, muchos de ellos antes de llegar al suelo. Nos impresionó ver las miles de cruces blancas, todas iguales, en perfecta formación, mudos testimonios de una pérdida incotizable.

Y al recordar los muchos cementerios con sus cruces blancas, levantamos los ojos al cielo preguntando: ¿Hasta cuando, Señor hasta cuando seguirá la matanza entre los hombres? ¿Por qué no podemos vivir como hermanos? Se seguirán levantando cruces blancas sobre inertes cuerpos de jóvenes que querían vivir. ¿Qué consuelo podemos dar a las madres que sufren, a las esposas que se quedaron esperando, a los hijos que crecen huérfanos? ¿Les diremos que ellos murieron por una causa justa para que acá podamos vivir en libertad? ¿Les diremos que el tiempo curará todas las heridas?

No podemos justificar la muerte de tanta juventud. La guerra no es grata. Tenemos que doctrinar a nuestro pueblo por el camino de la paz, y rogar porque los hombres de gobierno y los diplomaticos sirvan ante todo a Dios y amen al prójimo. Pero por sobre todo, tenemos que vivir en paz con nosotros mismos y con nuestros prójimos inmediatos. Porque sino tenemos paz entre nosotros, ¿cómo la hemos de demandar del mundo?

ACCION

Un asunto es la contemplación, y otro asunto es la acción.

Somos por la general un mundo de espectadores en este siglo de cine y televisión, porque es muy cómodo sentarse a ver lo que otras personas hacen.

Es muy Divertido escuchar lo que otros dice, y ver las piruetas de un actor, la acción de un drama, o el desarrollo de un juego de pelota.

Pero es más divertido ser uno el que hable, el que actúe el que juegue. Porque a la larga uno se cansa de contemplar. Porque hay más significado en hacer cosas antes que en ver cosas hacerse.

La vida religiosa se ha tenido por contemplativa: que es, pensar y meditar y ver y oir. Pero la vida religiosa plena no se circunscribe a la contemplación. La verdadera vida religiosa es la acción, de esfuerzo y trabajo. De hacer cosas nuevas, diferentes, accidentadas, arriesgadas.

Como la de subir por el Calvario.

Dios es pura acción, creativa, dinámica, eterna y constante.

No podemos estar escuchando todo el tiempo, mucho más cuando lo que escuchamos nos escandaliza y nos conmueve.

La Iglesia de acción no nos está cantando canciones de cuna para hacernos dormir. Nos están resonando trompetas, para que nos lancemos a la lucha. A luchar con nosotros mismos para transformar la inactividad en dinámica productividad. A luchar contra las asfixiantes tradiciones que nos paralizan. Finalmente a luchar en un mundo materialista y sensual, para darle una proyección eterna a los intereses contemporáneos, encarnando a Cristo en este siglo, para reconciliación de los hombres entre sí, y de todos con Dios.

El que no avanza, retrocede.

El trabajo mal hecho hay que hacerlo dos veces.

El moho gasta más que el uso.

El que ha perdido la libertad no tiene nada más que perder.

La Biblia Confronta

La Iglesia Evangélica Unida de Puerto Rico en Río Piedras ha concluído la primera fase de una campaña evangelística donde hemos recibido la colaboración de las Sociedades Bíblicas en Puerto Rico a través de la celebración del Instituto Penzotti.

El Instituto Penzotti lleva el nombre de aquel ilustre misionero Francisco G. Penzotti que laboró por largos años en tierras de nuestro continente latinoamericano llevando la Palabra de Dios a los corazones. Durante los días del 25 al 28 de febrero estudiamos las bases bíblicas del evangelismo así como nuevas técnicas para llevar la Palabra a través de una forma efectiva a distintas personas en la comunidad. La dirección del entrenamiento estuvo a cargo del Rdo. Efraín Cotto y la hermana Noemí Rodríguez representando a las Sociedades Bíblicas en Puerto Rico. El adiestramiento consistió en la discusión de varios pasajes claves donde se nos muestra la encomienda que dio Jesús a sus discípulos de ir por el mundo llevando el Evangelio a toda criatura. Además, se discutieron algunos temas presentados a través de recursos audiovisuales tales como: fotografías, dibujos, transparencias, diapositivas, películas, etc. Nuestro centro de preocupación fue el imperativo de llevar el mensaje de Dios de manera que tuviera sentido para las necesidades de las familias que visitaríamos. Nos empeñamos en adiestrarnos en la forma más adecuada para llevar el Evangelio según San Marcos de manera que resultara interesante; y que a su vez esta experiencia se constituyera en un puente de comunicación a fin de que en futuras ocasiones se pudiera continuar cultivando la semilla ya sembrada.

EL SOCIODRAMA

Un recurso muy valioso utilizado en el entrenamiento fue el sociodrama. Através de esta técnica tratamos de actualizar algunas dificultades que se nos presentan cuando carecemos de experiencia en el desarrollo de la tarea evangelística. Es importante cobrar conciencia de estas barreras de comunicación que prevalecen entre la iglesia y el mundo de manera que comencemos a pensar y a actuar en función de las categorías con que piensa y actúa el pueblo. Si no se logra esta transformación de actitudes de parte de la iglesia no seremos capaces de comunicarnos con sentido con aquellas personas las cuales necesitan de la iluminación de la Palabra de Dios en las circunstancias y problemas particulares de su vida.

glesia y Comunidad

El lugar seleccionado para el trabajo de visitación fue la Bda. Venezuela que está localizada al lado de la Estación Experimental en Río Piedras. Esta comunidad ha sido seleccionada por la Iglesia Evangélica Unida de Puerto Rico en Río Piedras como un centro de acción y experimentación en el testimonio cristiano abarcando todos los aspectos de la misión de la Iglesia. Allí estamos laborando a través de un programa de recreación que envuelve a las familias del vecindario y especialmente a la juventud. Además, contamos con un grupo de abogados de la iglesia que presta sus servicios gratuitamente para atender los problemas judiciales que a diario confrontan muchos residentes. Operamos un Centro de Desarrollo Infantil (Head Start) tendiente a preparar los niños para su vida escolar; y apoyamos la labor realizada por la Cooperativa de Solares de Venezuela cuyo propósito es unir a la comunidad para que todos puedan contar con un solar y una casa de vivienda, aparte de confrontar otros problemas que les son comunes. Quiere decir, que ya se habían establecido varios vínculos con la Bda. Venezuela y esto facilitó en gran manera nuestro trabajo de visitación. . . El evangelio se comunica a través de múltiples formas de testimonio y nuestra experiencia ha sido que no podemos desvincular estas "áreas de testimonio" ya que el imperativo de la misión de la iglesia es responder a la totalidad de las necesidades del ser humano. Palabra y acción deben ir unidas de la mano en nuestro empeño por cumplir a plenitud el discipulado de Jesucristo.

LA BARRIADA VENEZUELA

Fueron muchos los cuadros apreciados y compartidos durante nuestra visita que abarcaron toda la comunidad. La Bda. Venezuela es uno de los "bolsillos de pobreza" en el corazón del area metropolitana. La imagen que proyectan las familias es una idéntica a los seres desdibujados y apabullados por la injusticia que nos refiere Oscar Lewis en su obra "La Vida". (estudios sobre la antropología de la pobreza en P.R.) Vimos muchos personajes de esta obra ejemplificados en las familias visitadas. La "Fernanda" de Oscar Lewis con su vida mutilada por la prostitución y el vicio se trasluce en el rostro de muchas mujeres en este sector. Los prototipos con una visión fatalista del mundo tal cual ocurre con Amparo en "La Vida" están allí presentes. La vida para muchos de estos seres no es otra cosa que una gran lotería. En el

lenguaje propio de estos sectores: "unos nacen de pie y otros nacen de cabeza." Ahí está presente el signo de la fatalidad que los enajena y los condena a una forma de vida inhumana. Todavía recurren en nuestra memoria varias estampas que nos hablaron sin palabras. Unos niñitos amarrados con soga mientras sus padres laboraban en otros menesteres. . . docenas de ancianos impedidos para quienes la vida es una rutina enloquecedora. . . hambre, desnudez, temor. . . Rostros que anhelan unos oídos dispuestos a escuchar sus penas. ¡He ahí una lección! No todo es hablar en la experiencia de visitación. . . hay muchos que claman no por palabras sino por un oído que los escuche y los acepte. Visitar con propósitos evangelísticos no es hablar (punto), sino dialogar; hablar y escuchar.

¿Qué tiene que decir el mensaje de Jesucristo a esta situación y otras similares?, es la pregunta que nos angustia en todo momento. El único propósito de nuestra campaña fue la de encararnos a la forma de nuestro Señor Jesucristo. Tratar de compartir con las personas visitadas sus cargas y preocupaciones, sus anhelos y desesperanzas. Sólo así tendremos derecho a proclamar una palabra en el nombre del Señor quien no tuvo otra vocación que la de solidarizarse con los problemas humanos.

LA INTEGRACION DE LA IGLESIA

Uno de los valores de la tarea realizada en cooperación con las Sociedades Bíblicas en Puerto Rico fue el integrar a cerca de 50 hermanos de nuestra iglesia local que participaron en la campaña sin importar sus distintos trasfondos cronológicos y culturales. En el programa participaron tanto adultos como jóvenes; tanto amas de casas como obreros, profesionales y estudiantes. El estímulo de la acción evangelística tiende a integrarnos en un propósito que nos es común, separando los elementos de fragmentación secular que a veces se introducen de contrabando en el ámbito de la iglesia. En las postrimerías de la campaña se unió a nuestro grupo una representación de la Iglesia Pentecostal en la persona de tres estudiantes venezolanos del Seminario Mizpa. Salta de inmediato a nuestra mente una preocupación y es: ¿Hasta qué punto pueden continuar las iglesias protestantes en P. R. realizando su tarea evangelística independientemente unas de las otras sin aunar sus esfuerzos? Es evidente que un programa evangelístico creador debe estar dirigido por un espíritu ecuménico donde más que engrosar las listas de candidatos y miembros de nuestra iglesia tengamos como preocupación fundamental el real testimonio y presencia en el nombre de Jesucristo en la sociedad puertorriqueña. El verdadero ecumenismo surgirá de ahí, de la colaboración de las iglesias locales en una vocación y tarea que es común a todos,

Cada uno de los participantes en el programa recibió un certificado a nombre de las Sociedades Bíblicas en P. R. A ellas agradecemos su cooperación tan decidida. Frente a nuestra iglesia ha quedado el gran reto de continuar laborando y cultivando en los campos que ya han sido sembrados. Miremos hacia el futuro con optimismo y con el deseo de que el Señor nos provea de nuevos talentos, recursos y un auténtico espíritu ecuménico a fin de continuar esta obra que no es nuestra sino de El.

Juan Antonio Franco Medina
Pastor

"Puerto Rico Evangélico" Hace 50 Años

Las ediciones de mayo de 1918 traen amplia información sobre el Instituto Politécnico de San Germán. Se describía el campus entonces como una finca de 105 cuerdas con prados, huertos y bosques, dos edificios de concreto y una casa de concreto para el principal y algunas casas de madera. La matricula era $5.00 y se pagaban $12.00 mensuales por dormitorio, comida, instrucción, libros y otros gastos. 131 estudiantes formaban el cuerpo estudiantil y 14 maestros el cuerpo docente, que aparece en dos fotos de página completa, donde se informa que el presidente, Rev. J. W. Harris, se halla en Estados Unidos en gestiones para completar la suma de un millón de dólares para el plantel. Entre los maestros está Mr. Clarence y los esposos Palmer.

En la edición del 10 de mayo de 1918 se anuncia que las Juntas Misioneras respaldan el proyecto de la Unión Evangélica de establecer un seminario teológico interdenominacional.

En la edición del 25 de mayo de 1918 el Blanche Kellogg anuncia que está próximo a finalizar su primer año escolar como seminario interdenominacional para señoritas con 13 jovenes y 6 maestros, entre ellos Miss Florence Smith de la Misión Bautista y Angel Archilla Cabrera de la Presbiteriana.

Significativa Campaña en Bogotá

Bogotá es una majestuosa ciudad de dos millones de habitantes, que deslízase imponente por un llano amplio, demarcador de futuros, a una altura de más de 8,500 pies sobre el nivel del mar. Esta ciudad culta y digna fue escenario de un esfuerzo evangelístico ejemplar desplegado por las Asambleas de Dios, junto a la Asociación Billy Graham. En total más de 46,000 personas visitaron los actos celebrados en la Feria Exposición y en la Plaza de Toros. Eso, naturalmente, sin contar los servicios celebrados en 18 congregaciones durante dos semanas de pre-campaña. La Campaña culminó con una siega de 1,600 decisiones y más de 1,000 reconciliaciones y dedicaciones adicionales.

El conseguir la Plaza de Toros fue una victoria moral y un paso de avance para las fuerzas evangélicas de Colombia. Esta joya arquitectónica de estilo morisco español, se engalanó, por vez primera, con los ecos sonoros de la predicación evangélica expuesta por el Dr. Fernando Vangioni y la himnología especial interpretada por el tenor Francisco Bilbao. El Reverendo Efraín Santiago presidió los servicios, que estuvieron amenizados además, por dos coros unidos: el Coro Unido de las Asambleas de Dios y el Coro Unido de las Iglesias Evangélicas de Bogotá.

Tanto en la Plaza de Toros como en la Feria Exposición se hicieron presentes dos realidades: primero, el concurso moral de todos los evangélicos de Bogotá y en segundo lugar, el hambre y la sed de oir el preciosa palabra de Dios que tiene el pueblo colombiano.

Las Asambleas de Dios tienen catorce iglesias organizadas en Bogotá. Allí tienen un Instituto Bíblico preparatorio para ministros. Tres parejas misioneras están haciendo allí una labor extraordinaria. Ellos han sabido armonizar una vida de intensa oración con un ministerio de extenso trabajo. No debe pasarse por alto que las Asambleas de Dios es una de las denominaciones evangélicas más poderosas de la América Latina. En México tienen más de 600 iglesias. En Argentina pasan de 200. En Colombia están desplegando un esfuerzo extraordinario. Los Reverendos Efraín Santiago, Miguel Angel Morales y Juan Vergara quedaron sorprendidos durante las dos semanas de pre-campañas en que predicaron, ante el empuje y agresividad desplegada por estas iglesias.

Ninguna fecha más importante y oportuna para esta Campaña. En este año Colombia se adereza para la visita esperada del Papa Pablo VI. Este año ha sido declarado Año de Evangelismo a Fondo en Colombia. Este año aparece como un signo de oportunidad y esperan-

za tras años donde la puerta del Evangelio estuvo muy estrechamente abierta. Los años recordados como los de la violencia, trajeron martirologio, persecución y destrucción a la iglesia evangélica como en ningún otro país de América Latina.

Todavía Colombia mantiene un Concordato con Roma, mediante el cual se ve obligada a aceptar la Religión Católica Romana como la oficial. El artículo primero del Concordato reza: "La Religión Católica Apostólica y Romana, es la de Colombia, los poderes públicos la reconocen como elemento esencia del orden social y se obligan a protegerla y hacerla respetar lo mismo que a sus ministros, conservándoles a la vez en pleno goce de sus derechos y prerrogativas".

El Artículo 12, sobre la educación, es sumamente importante: "En las Universidades y colegios en las escuelas y demás centros de enseñanzas la educación e instrucción pública se organizará y dirigirá en conformidad con los dogmas y la moral de la religión Católica. La enseñanza religiosa será obligatoria en tales centros, y se observarán en ellos las prácticas piadosas de la Religión Católica."

Los artículos del 22 al 31 tienen que ver con las relaciones económicas entre el estado y la iglesia. Se ha calculado que Colombia paga a la Iglesia más o menos la misma cantidad recibida por el país de la Alianza para el Progreso. La juventud estudiantil, conocedora de esta situación, se inclina ante las voces de izquierda, y va desarrollando una actitud anticlerical. La otra alternativa de la juventud colombiana es el materialismo, a menos que por un esfuerzo nacional bien presentado, le presentemos el real evangelio de Cristo como una real alternativa Bolívar comprendió que un día Colombia se aproximaría a la encrucijada. Dialogando con el Comodoro Hull, en 1823, y respondiendo a la pregunta de si era tolerada en Colombia la religion protestante, afirmó Bolívar:

> "Cuando se discutió la Constitución de Colombia, conociendo que no sería admitida la tolerancia de ninguna otra religión más que la Católica, puse cuidado que no se pusiese nada sobre religión. De manera que como no hay una cláusula que prescribe la forma de culto, los extranjeros adoran a Dios como le parece. El pueblo de Colombia no se halla preparado todavía para ningún cambio en materia de religión".

Hace años se incuba en Colombia el espíritu para un gran viraje religioso. Ya en poetas como José María Rojas Garrido hace presencia tal preocupación:

"Pura es la religión cuando enaltece,
mas no cuando degrada y embrutece,
En la abyección fingiendo la virtud,
El esplendor de la doctrina empaña
El falso sacerdote, porque engaña
Predicándole al pueblo esclavitud.
Mas ya el viejo edificio se desploma,
¡Y esa coyunda que nos liga a Roma
No puede consentir la libertad!
Nos dividen los mares...¡Hoy tu hoguera
Vuelve, Cristo, a encender en la ribera
Del piélago en que va la Humanidad!

La actividad de este año es de intenso dramatismo. Ha sido muy afortunado el que hayamos podido colaborar y hacer impacto en Bogotá como un preludio progenitor de esperanzas y realizaciones. Permita el Señor que en un día cercano, de la experiencia cristiana del pueblo colombiano se pueda decir lo que Bolívar dijo a los Andes de la Nueva Granada: "¡Qué grandeza! ¡Qué magnificencia! ¡Aquí Dios se ve, se siente, se palpa!".

PARA APRENDER NUNCA ES TARDE

(Viene de la página 5)

exponer, me trasladé a la Universidad Interamericana en Fajardo, y he aquí otra cita del Gran Libro:

Todas las cosas obran para bien a los que a Dios aman. Romanos 8:29

¡Cuánta verdad encierra esta sentencia!

Como las clases en la Interamericnaa paraesa época se iniciaban de las 4:00 P. M. en adelante, acepté un puesto de maestra que se me ofreció para trabajar en "Head Start" en el pueblo de Naguabo, donde resido. Mi experiencia en esta nueva labor requiere un capítulo aparte; pero ahora no viene al caso.

Sólo quiero expresar mi profundo agradecimiento a directores y maestros y a todas aquellas personas que de una manera u otra han contribuído a la obtención de un nuevo éxito en mi vida. Ellas han sembrado una siempreviva en el jardín que cultivo donde crece la gratitud.

Una vez más se reune el tribunal supremo del hogar. Reunión de familia. Esta vez para testimoniarles mi inmensa gratitud; a mi esposo por haberme tolerado que pasara tantas horas fuera del hogar; a mis hijos por haberme perdonado que no le dedicara el tiempo y las atenciones requeridas en sus visitas a mi hogar y en mis visitas a sus hogares. Ya todo ha pasado, como un sueño, y hoy nos sentimos contentos, pero me atrevo adivinar que en ellos hay cierta inquietud. . qué se le ocurrirá ahora a ésta. . . Yo por mi parte como que se me está ocurriendo algo, pero mejor es no decirlo. . . el tiempo dira.

La Ascensión:

UNA ESPERANZA CONSOLADORA

Escribe Miguel A. Limardo

"Y aconteció que bendiciéndolos, se separo de ellos, fue llevado arriba al cielo."
(Lucas 24:41)

La ascensión de nuestro Señor Jesucristo es propicia para el recuerdo. Aquella noche un aire de tristeza flotaba entre las cuatro paredes del Aposento Alto. Ha querido darle a sus discípulos la última de sus lecciones y les ha lavado los pies. Ellos no logran penetrar la significación pero guardan silencio. Sólo Pedro intentó rechazarlo por un instante no más, pero ya sabemos como volvió sobre sí cuando el Maestro le dijo: -Si no te lavare no tendrás parte conmigo-. Poco después, conmovido en espíritu dijo estas palabras: -De cierto, de cierto os digo que uno de vosotros me ha de entregar-. Estas palabras prenden una zozobra en el ánimo de todos. Se miran sorprendidos y se preguntan unos a otros: -¿Quién será-? Pero lo que más hondo llegó a la entrañas fue cuando El hubo de decirles que se iría para un lugar donde ellos no podrían ir. ¿Se ausentaría para siempre Aquél en quien habían cifrado tantas esperanzas? ¿Se desvanecerían todas las ilusiones y todos los sueños? ¿Es que no volvería a juntarse más con su Maestro y Señor? Todas estas interrogantes estaban en el ambiente y tenían razón para sentirse tristes. Frente a esta tristeza y esa expectación es que tenemos que ver las consoladoras palabras que caían de sus divinos labios y se clavaban en sus corazones como dardos de esperanza. -Voy, pues, a preparar lugar para vosotros; y si me fuere y os preparare lugar, vendré otra vez, y os tomaré a mí mismo, para que donde yo estoy vosotros también estéis.

La ascensión no es sino la partida de nuestro Señor Jesucristo hacia aquel lugar que El fue a preparar para los suyos. Cuando a los cuarenta días nos encontramos con el Cristo resucitado, sobre las altiplanicies de Betania, a la vista de aquel puñado de fieles, bendiciéndolos "se fue de ellos y fue llevado arriba al cielo, y ellos después de haberle adorado se volvieron a Jerusalem con gran gozo." Toda la tristeza se había desvanecido. Tenían la certeza de que cumpliría su promesa porque "de otra manera. El lo habiera dicho".Tócales ahora, obedeciendo el mandato de su última comisión, irse por el mundo predicando el Evangelio a toda criatura.

Ese lugar que El nos fue a preparar, esas moradas en la Casa del Padre de que nos habló, más que una concepción geográfica, más que una noción espacial, hemos de pensar en ellas en términos de una presencia, Su misma Presencia. Bien que El nos dijo que estaría con nosotros todos los días hasta el fin del mundo. Que donde dos o tres estuvieren congregados en su nombre allí estaría El en medio de ellos. Bien que se nos asegura su perenne presencia, sabemos que ésa es una experiencia de la vida espiritual, que se actualiza, que se hace realidad, por medio de la fe. Pero lo que se nos promete en la ascensión es una Presencia no de por fe sino de por vista. Como nos decía Pablo, "le veremos cara a cara, como El es." Mientras caminamos por este mundo mediante la fe logramos trascender, y como el ciervo sediento el alma que suspira por Dios calma en El su sed abrasadora. Pero seguimos clamando, seguimos agonizando, porque le vemos "en oscuridad, como en un espejo." El alma quedará saciada en plenitud sólo en aquel día, cuando le encontremos allí, en aquel lugar que El fue a preparar para nosotros. Allí, hacia donde ascendió.

Constantemente nos estamos preguntando qué nos espera en la otra orilla. Inquirímos, y quisiéramos saber lo que nos aguarda en el más allá. Quisiéramos penetrar el arcano, trasponer el oscuro velo del misterio y saberlo todo de una vez. Y a veces esta ansiedad se torna en angustia y como Jacob en Bethel, trabaríamos también de la mano de Dios y le diriamos: -No te soltaré sino me revelas tu secreto-. Pero eso no es posible. Basta ya de ansiedad, basta ya de angustia. Soseguémonos, tranquilicémonos. Lo que más importa ya lo sabemos. Que allí nos encontraremos con aquella Presencia. Eso es suficiente.

El pastor de una iglesia se hacia acompañar de su perro en sus visitas pastorales. Se encontraba un

día de visita en la cada de un hermano enfermo, triste y lleno de temores y preocupaciones. Le preguntó muchas cosas a su pastor sobre el cielo. A la sazón, el perro que se había quedado fuera hacia ruido en la puerta para que su amo le abriese. El pastor le dijo a su enfermo:

-¿Oyó usted ese ruido y sabe lo que significa?

-¿Si, es su perro que quiere que le abra.

-Así es. Mi perro no conoce el interior de esta habitación pero sabe que yo estoy aqui y eso le basta. No podré decirle muchas cosas del cielo porque no las sé. Pero yo sé que allí se encuentra Uno que nos espera con los brazos abiertos. Por eso no le tengo temor a la partida. Esto fue de gran consuelo para el enfermo y debe serlo para todos aquellos que tengan estos mismos temores.

En la ascensión, pues, se realiza una esperanza consoladora. Nuestro encuentro con Aquél que salvó nuestras almas, cambió el rumbo de nuestras vidas y le dio sentido a nuestra existencia. Como aquél que tiene un amigo, que ama como a ningún otra en la vida, que está distante y suspira por la llegada de aquel día cuando ambos se encuentran y cuando llega ese momento se estrechan en un fuerte abrazo y no se separan jamás. Así será la experiencia de todos los que les son fieles y confían en su promesa. En la perspectiva de la ascensión y en la esperanza del feliz encuentro podemos también decir:

¡Ay que larga es esta vida
que duros estos destierros,
esta cárcel y estos hierros
en que el alma está metida¡
Sólo esperar la salida
Me causa un dolor tan fiero
¡que muero porque no muero

Desde Mi Escaño

He pasado pro la tortura de otra graduación.

¿Tortura? ¿No es acaso una ocasión de alegría y de felicidad?

¿Felicidad? ¿Para quien? Puede que hubo alegría y felicidad para los graduandos de todas las edades. . . pero para aquellos varones que por primera vez su pusieron una chaqueta a regañadientes, hubo tortura. Y para muchos hubo tortura al asumir rigidas poses fotográficas, y cuando tuvieron que desfilar a coger sus diplomas.

Y para los padres ¡Qué tortura! ¿Quien me va a negar lo que hemos sufrido con el dinero que hemos tenido que sacar? Que si para cuotas y trajes y sortijas y comidas y firmas y colores y papelillos y regalos y souvenirs y entremeses y viajes y jiras y golosinas y gasolinas y premios y medallas y para que seguir contando, es una tortura.

¿Y para los maestros? ¡Oh desdichados servidores públicos en el mes de la graduación! ¿Desde cuando han estado planeando los números de la graduación bajo la escrutadora vigilancia de la principal? ¡Qué de carreras para tener todo en orden- - números, escenarios. poesías, adornos, obsequios, diplomas, notas finales. . . y toda la parafernalia de la graduación. . . ¡qué de temores y preocupaciones hasta el mismo día! ¡qué muchas cosas salen mal, que si se le olvidó a Sutano lo que tenía que decir, que si no estaban a tiempo, que si patatin, . . están los maestros en un patín. . . y sentirán toneladas de alivio cuando se cierren las clases. . .

Vaya que es tortura una graduación, sea de kindergarten o de universidad. Pero la aceptamos filosóficamente, porque después de todo es un triunfo de los hijos. Y lo queremos hacer lo mejor posible, pero no somos infalibles, y se nos escapan gazapos, y se nos quedan diplomas sin firmar y gente sin invitar y obsequios sin repartir y adornos sin colocar y cosas sin atender. ¡Oh tortura!

Pero a pesar de todo, ha sido una graduación buena, una graduación mas, un alto en la vida para seguir caminando adelante!

ATALAYA

Por Jorge N. Cintrón

He pedido al Director de Puerto Rico Evangélico que me permita colaborar en nuestra amada revista con esta columna mensual. Lo que escriba yo aquí es mi opinion personal. Relacionado como estoy con la Iglesia Metodista y con el Seminario Evangélico, nada de lo que aquí informe o comente lleva implicación alguna con mis posiciones como pastor o como profesor. Hago esta advertencia para anticiparme a aquellos lectores evangélicos que no sabiendo diferir de los que escribimos en esta revista, se dirigen a la Junta de Publicación para que nos "Censure", tal y como hicieron algunos miembros de la anterior Junta de Directores del Concilio Evangélico cuando escribimos aquel editorial titulado: "La Crisis del Concilio Evangélico.

Para garantizar el derecho de los lectores a expresar sus opiniones sobre cualquier tema de interés a los evangélicos y al pueblo de Puerto Rico, le sugiero al Director que inicie una sección de Cartas del Lector, en la que se publiquen las cartas que se reciban debidamente firmadas e identificadas con la verdadera dirección del autor. Damos por sentado que quedarán excluídas aquellas cuyo lenguaje no sea digno de publicación. Aunque le sorprenda a los lectores, en mis tres temporadas relacionado con Puerto Rico Evangélico no fueron pocas las cartas recibidas, carentes de amor cristiano, escritas con vinagre y rociadas con textos bíblicos.

¿CONCILIO EVANGELICO EN ACCION?

Felicitamos al compañero Rvdo. Antonio Rivera Rodríguez por haber iniciado la publicación de la Columna El Concilio Evangélico en Acción. Es un servicio que las iglesias y las otras instituciones evangélicas agradecerán. Sin embargo, para hacer honor al activismo del nombre de la columna, debe publicar más noticias sobre lo que esté haciendo el CEPR. Los lectores queremos saber sobre los proyectos y las iniciativas para las cuales se solicitó nada menos que un presupuesto de $40,000 al año. No se contesta nuestra petición informando lo que esta haciendo Headstart, que es una agencia federal. Al efecto, sugerimos que el Secretario Ejecutivo proteja su responsabilidad ante el pueblo evangélico solicitando de la Junta de Directores que comience a trabajar lo más pronto posible en un programa de largo alcance, adecuado a los objetivos de una organización ecuménica, que responda a la responsabilidad profética de los evangélicos ante las condiciones de la vida puertorriqueña. Ese programa bien planeado, con esmerado asesoramiento, deberá ofrecer guías para la acción de la Junta de Directores y del Secretario Ejecutivo asi como para todos los departamentos en el trabajo que se espera desempeñe una organización ecuménica. Ese programa debe confeccionarse a la luz de la realidad de que fuera del CEPR hay un considerable grupo de denominaciones Evangélicas que no pueden ser ignoradas. En este momento no debe ignorarse el programa Piloto auspiciado por la Iglesia Episcopal conocido por PRISA.

Mientras el CEPR no tenga ese programa con unos objetivos bien delineados dependerá de la improvisación inevitable, tan perjudicial al mejor desarrollo de una obra seria y responsable.

Lo que estamos sugiriendo no es algo nuevo. Esa fue nuestra primera iniciativa en la presidencia del CEPR en aquel retiro de dirigentes celebrado en el Colegio Bautista de Carolina en 1965. A pesar del entusiasmo no hubo muchos frutos. Mas adelante nombramos un grupo de asesores que despues de trabajar seriamente por varias semanas rindió un informe con valiosas recomendaciones. La Junta de Directores lo ignoró alegando que esa era una iniciativa personal del Presidente.

Hay que seguir insistiendo. Será muy lamentable el día en que las Juntas Misioneras que contribuyen la mayor parte de los subsidios para el trabajo del CEPR, ante la falta de nuestra propia iniciativa, soliciten que se haga un estudio del Concilio Evangélico similar al que se hizo del Seminario Evangélico en 1955. Por lo menos, y es un menos muy importante, una de las denominaciones que sostiene el CEPR, ya se esta moviendo en esa dirección. Por otro lado un ejecutivo de otra denominación desde Nueva York sigue haciendo preguntas. Por otro ladito más, la reciente creación de la Iglesia Metodista Unida en los Estados Unidos no dejará de tener sus repercusiones en Puerto Rico. Vamos a ver si el CEPR nos ofrece ese programa que le estamos sugiriendo. La realiza-

Puerto Rico EVANGELICO

Second-class postage paid at
San Juan, Puerto Rico 00902

ción de tan seria tarea requiere estudio, buena voluntad y fe en la capacidad de las personas para servir con libertad y respeto.

¿SE BUSCA UN CAPELLAN?

Los católicos le tomaron la salida al Concilio Evangélico nombrando el Rdo. Alfredo Santiago como capellán de los estudiantes evangélicos en la Universidad Católica. Mientras tanto el Departamento de Trabajo Universitario del CEPR lleva mas de un año buscando un capellán para la Fraternidad de Universitarios Evangélicos en Río Piedras. Todavía nuestros estudiantes siguen sin consejeros trabajando sólos y desamparados por el Concilio. Tal parece que esa capellanía va por el mismo camino de la Comisión de Planificación Eclesiástica.

Si el Concilio Evangélico esta incapacitado por su desorientación teológica para ministrar adecuadamente a los universitarios Evangélicos corresponde a las denominaciones hacerce cargo del trabajo con sus respectivos grupos como lo han hecho los Metodistas y los Episcopales.

El CEPR en su trabajo estudiantil incurre en el mismo error de la Federación de Colegiales Criatianos. Uno por la derecha conservadora y el otro por la izquierda radical. Sólo tienen en común los dólares americanos que subsidian a ambos organismos, al primero vía Nueva York, al segundo vía Ginebra. El Evangelio que debe unirlos a ambos está preterido por las ideologías politizadas que destruyen su eficacia como instrumento para el diálogo.

Cantera Providencia

DE CONRADO FORESTIER, INC.

Carretera 105 Km. 1

MAYAGUEZ, PUERTO RICO

Piedras de Todas Clases

Teléfono: 832-4782

Puerto Rico EVANGELICO

AÑO 56 JUNIO DE 1968 NUMERO 1357

EN ESTE NUMERO

TORIAL
UANDO TERMINARA
VIOLENCIA?

★

BOMBA POBLACIONAL

★

SPONDIENDO A LA
BREZA

★

EMA PARA LOS
ISTIANOS

★

MEMORIAM
. MARTIN LUTHER KING

★

DAS LAS COSAS BUENAS

★

CONCILIO EN ACCION

★

ALAYA

★

ZON DEL LECTOR

★

RGEN

★

SDE MI ESCAÑO

DIRECTORIO

REVISTA
PUERTO RICO EVANGELICO
Apartado 21,163
Río Piedras, P. R. 00928

Oficinas

Edificio Centro Evangélico
Robles 54, Río Piedras, P. R.
00925

Teléfono: 765-1150

Junta Editorial
Samuel J. Vélez Santiago
Director
Tomás Rosario Ramos
Miguel Limardo

Junta de Directores
de las Empresas
"Puerto Rico Evangélico"
Rdo. Tomás Rosario Ramos
Presidente

PUERTO RICO EVANGELICO es el Organo oficial de las denominaciones evangélicas: Bautista, Discípulos de Cristo, Presbiteriana Unida, Metodista y Evangélia Unida de P. R.

Se publica mensualmente en la Imprenta Puerto Rico Evangélico Robles 54, Río Piedras, Puerto Rico.

Admitido como correspondencia de segunda clase en las oficinas de correo de Ponce, P, R. el 10 de junio de 1912. Franqueo de segunda clase pagado en el correo de San Juan, P. R. Precio de suscripción: $2.00 al año (pago adelantado).

Entered as second-class matter at the Post-office in Ponce, P. R., in June 10, 1912. Postage paid at the Post-office in San Juan, P. R. Subscription price, $2.00 a year (in advance).

IMPRENTA
PUERTO RICO EVANGELICO
Centro Evangélico
Robles 54 — Apartado 21,163
Río Piedras, P. R. 00928
Teléfono: 766-3435

Moisés Castillo, Administrador

BUZON DEL LECTOR

Esta es una nueva sección para escuchar la voz de nuestros lectores pronunciándose sobre lo que aparece en la revista, o sobre cualquier tema de interés general. Esperamos que las cartas sean breves, y nos reservamos el derecho a publicarlas íntegramente o parcialmente. Su nombre y dirección deben estar bien claros, aunque si así lo desea podemos publicar su carta sin mencionar su nombre. Pero no haremos caso alguno a anónimos. El lenguaje debe ser propio de cristianos.

FELICITACIONES

Les felicito por los artículos que van mejorando cada vez más. Este último número (abril) vino muy bueno.

Raquel Escobar
San Agustín Oeste 410
Fajardo, P. R.

¡Salud! Aunque con dificultad, pues estoy casi ciego, he leído con satisfacción el editorial de PRE correspondiente al mes de abril del corriente año, y le felicito efusivamente. Respaldo en absoluto dicho editorial.

Los individuos que por maldad, egoísmo o cobardía, violan o patrocinan la violación de leyes justas y moralizadoras se hacen indignos de la confianza pública.

¡Dios guarde a usted al amparo de Su gracia!

Rev. J. Orlandi Bairán
Pomarrosas 220
Santurce, P. R.

VISITAS

Algunos familiares y amigos nos visitan los domingos y en vez de un placer nos proporcionan un pesar. El domingo es el día para rendir culto a nuestro Señor, y si no están dispuestos a aceptar nuestra invitación a que nos acompañen a la iglesia, por favor, visítennos otro día.

Mi esposa y yo no estamos dispuestos a dejar un servicio de nuestra iglesia, y dejar de oir un sermón como el que nos trae nuestro amado pastor ni una himnología con la dirección del amado hermano Fernández Badillo y el Maestro Romero, por el mejor banquete que nos puedan tener en casa.

Santos García Acosta
Maestro Cordero 57
Hato Rey, P. R.

Puerto Rico Evangélico Hace 50 Años

Don Gerardo Dávila llega a dirigir la Iglesia Bautista de Puerta de Tierra.

Se reproduce una protesta de un grupo de ciudadanos de Ponce porque en Juncos las autoridades del gobierno participaron en las exequias fúnebres por el eterno descanso de las almas de las victimas del hundimiento del vapor Carolina.

El editorial llama la atención al contraste entre los alegres bailes de la sociedad y la tristeza ocasionada por la guerra.

La clase de caballeros de la Iglesia Bautista de San Juan cuyo maestro es el Sr. Sergio M. Alfaro es tan liberal en las ofrendas que con muchas escuelas bíblicas como esa pronto se llegará al sostén propio de Puerto Rico: recogen de $5.00 a $6.00 cada domingo.

MARGEN

PASADO - PRESENTE - FUTURO

En el pasado gozamos de aventuras y romances que en la memoria guardamos con nostálgico fervor, y el ensueño inolvidable de aquellos lejanos días aún inspiran nuestras vidas con un mágico fulgor. . . . .

En el presente vivimos la verdadera existencia con el afán y la lucha por el diario subsistir; y vamos creciendo y dando lo mejor de nuestras almas en las esferas activas del dinámico vivir. . .

Hacia el futuro miramos con alegría y optimismo porque todo lo que somos allí se va a realizar; y es con gozo que anhelamos la aparición del mañana cuando en un hoy majestuoso lo podamos transformar. . .

El ayer, hoy y mañana - -las dimensiones del ser-- se encuentran santificadas por Tu presencia de amor: sin Ti son vanos los días, huecos son nuestros esfuerzos; Tu solamente a la vida le das todo su valor.

Por ello es que gozo tanto pues te tuve en el pasado, y en el presente ya gozo de tu dulce inspiración: y el futuro me promete la más sublime esperanza, la de gozar para siempre de tu dulce comunión. .

NUESTRA PORTADA

Los niños que juegan en el Proyecto Guacio demuestran el interés de la Iglesia por el bienestar humano. En este número planteamos algunos problemas sobre esta necesidad.

EDITORIAL

¿CUANDO TERMINARA LA VIOLENCIA?

Nuevamente se ha repetido el insólito caso del asesinato de un gran líder, como Kennedy, a manos de un irresponsable joven que, obcecado por una idea particular, no pone freno a su ira y ejecuta un vil crimen que es una mancha no sólo a la democracia norteamericana sino a la dignidad humana. Se añade otra víctima más a la pasión desenfrenada humana, y Martin Luther King, y John F. Kennedy, y Robert Kennedy forman la última trilogía martirizada en la sangrienta cadena que se inició en el trágico momento cuando Caín se levantó contra Abel.

¿Hasta cuando seguirá esta violencia, este salvajismo, este atentado contra el valor de la personalidad, este menosprecio a los sagrados principios proclamados por la religión cristiana? ¿Es que el sacrificio cruento de Cristo en la cruz tiene que repetirse generación tras generación sin que la humanidad aprenda que el camino del amor es el mejor de los caminos?

Si tan difícil es cambiar la naturaleza humana, no creemos que es imposible el hacerlo. Las autoridades públicas tienen que tomar algunas medidas inmediatas para evitar tragedias como éstas. Luego tienen que tomar medidas de largo alcance para la educación de las masas, y en esto la iglesia cristiana está llamada a tomar la iniciativa. Se impone una revisión de los métodos educativos, y una extensión de la labor educativa de la iglesia que vaya más allá de las fronteras de nuestras congregaciones inmediatas.

En cuanto a las medidas gubernamentales nos parece que hay algunas drásticas que hacer, sin pena, sin cacarear por los derechos individuales. Se impone un control absoluto sobre la venta de armas de fuego. Cualquier loco puede armarse fácilmente y ocasionar muertes que los lamentos posteriores jamás podrán evitar. Hay que detener la venta de revólveres, pistolas, fusiles y otras armas. Hay que limitar la posesión de armas solamente a los encargados de salvaguardiar la ley. Si no se es drástico en esto, seguirán campeando por sus temeridades los que logran acceso a armas de fuego.

Otra medida inmediata que se impone, pésele a los que viven de este negocio, es la supresión total de todos aquellos programas de televisión y películas que próclaman la violencia, el crimen, el hurto como cosas naturales. No importa la excelencia técnica y artística de muchas de estas producciones, la influencia nefasta que tienen sobre la juventud y la niñez es incotizable, es horrible. Nuestra niñez crece en un ambiente donde la violencia reina día tras día como entretenimiento. Los juegos de los niños son copia fiel y exacta de lo que ven en las pantallas-- tiros, peleas, muertes, asesinatos. Pierden así el respeto a la personalidad. Lo que era un juego se convierte ya mayores en una horrible realidad. Hay que suprimir toda esta escuela de violencia. Tenemos que hacer algo contra nuestra televisión y nuestro cine. Es preferible sacar los aparatos de televisión de nuestros hogares que empozoñar la mente de nuestros hijos. Los padres

deben tener un control estricto sobre los programas que ven los niños. La Iglesia debe ejercer su influencia sobre las instituciones que patrocinan los programas. Hagamos saber a los auspiciadores que no veremos sus programas, que no compraremos sus productos. Seamos huelguistas contra tanta violencia e indecencia que se presenta como menú diario a nuestros hogares. Sacrifiquemos el placer de un momento por la felicidad de toda una vida. Urge una acción concertada, unanime, de las fuerzas del bien contra tanto veneno que se distribuye gratis por las ondas electrónicas.

Y seamos más firmes en la educación de nuestros hijos. Dejémonos de psicologías y apliquemos de vez en cuando el castigo bien puesto. Enseñemos a respetar y dejemos de producir una generación tan díscola. Apretémos el cinturón y portémonos como embajadores divinos, en lugar de seguir con pañitos tibios riéndole las gracias a los necios y burladores. Proclamemos con energía los principios de respeto a la dignidad y a la personalidad humana. Dejemos de hablar tanto y hagamos algo práctico, en seguida. Antes que vuelva a levantarse una pistola asesina y acabe con otra vida noble y digna.

Desde Mi Escaño

¡Me voy de vacaciones! Llegó julio, y me voy de vacaciones.

No pisaré la oficina por un mes. . . ¡qué placer! ¡qué descanso! No tener que ver la cara al jefe. . . (El no es feo ni monstruoso, pero me hace trabajar, y con él en la oficina tengo que estar las ocho horas ahí sobre el taquete)

Podré levantarme a la hora que me plazca y que yo desee (siempre y cuando no me pase de la hora que la doña me indique).

Podré dormir la siesta a pata suelta todos los días (siempre y cuando los nenes del vecino estén de jira, porque si se quedan en la caso no hay quien cierre medio ojo)

Podré ver mis programas favoritos de televisión (siempre y cuando mis hijos no estén en casa y me permitan así el lujo de seleccionar los canales en el televisor).

Podré ir al cine cuando quiera a ver mis peliculas favoritas (siempre y cuando encuentre mi automóvil en la marquesina, porque si Junior está en plan de paseo me quedo a pie).

Claro que no pienso tomar vacaciones de la Iglesia. . . Eso ni pensarlo. Porque todo el tiempo necesito de la inspiración de Dios y del compañerismo de mis hermanos, que es la razón principal por la que asisto a la iglesia. Además creo en la razón de ser de la iglesia, y solo con mi asistencia sin faltar es que doy testimonio a esa creencia.

Lo cierto es que muchos tienen vacaciones permanentes de la Iglesia, y yo me pregunto dónde será que ellos encuentran la satisfacción de sus necesidades espirituales.

Así que en el mes de julio me voy de vacaciones. . .

A dormir. . . a descansar. . .
(SE OYE UNA VOZ QUE LLAMA A DESYERBAR EL PATIO)
"Ya voy, mi amor, ya voy. . ."

--A Be Ce

Cofre de Ideas

Coge el mundo como es, no como debiera ser.

El justificar una falta la hace doble.

FRASES CELEBRES

Educación. - " Desconfíe usted de los que le dicen, "Si no fuera por educación ya le diria a usted lo que siento." Porque la buena educación está en no sentir nunca el deseo de decir a nadie lo que no pueda decirse siempre entre gente bien educada.

- -*Benavente*

Envidia. - La envidia es la polilla del talento. ¡*Campoamor!*

Ilustre: Es mejor hacerse que nacer ilustre. - *Okenstierna*

Iglesia. - Es mejor edificar una iglesia grande que heredar una. - *Dr. Morris*

Lectura: No leer muchas cosas, sino leer pocas cosas con mucha atención. - *Plinio*

SOBRE EL ESTUDIO

Es mejor estudiar profundamente y digerir unos pocos libros que enjuagarse la boca con un montón de ellos. - *Osborne*

La enfermeda mental de la actual generación es el no tener *paciencia para estudiar.* - Johnson

El camino a no ser nada es no hacer nada. - *Shelley*

Siembra un pensamiento y cosecharás un acto; siembra un acto y cosecharás un carácter; siembra un carácter y cosecharás un destino.

El verdadero valor se muestra al hacer sin testigos lo que no sería capaz de hacer delante de todos el mundo. - *La Rochefoucauld*

Cada montaña significa dos valles.

LA BOMBA POBLACIONAL

Estos son los hechos: En los próximos treinta y cinco años se añadirán cuatro mil millones de personas a la población mundial, y no habrá suficiente alimento para ellos. Para complicar más la cosa, la población crece dos veces más rápido que los recursos alimenticios.

Ahora hay 3.400 millones de habitantes en el mundo. Para el año 2.000 habrá 7,400 millones. Se tardó dos millones de años hasta el 1850, para lograr una población mundial de mil millones. En los siguientes 115 años se añadieron 2.400 millones. En 35 años vendrán 4.000 millones más. Se calcula que de 1970 a 1980 habrá un aumento anual de 90 millones de personas. De 1980 a 1990 el aumento anual será de 120 millones Y del 1990 al 2000 el aumento será de 170 millones.

El aumento es tan inmenso que un pais rico en recursos como los Estados Unidos tendria enormes problemas para asimilar tan gran cantidad de habitantes nuevos--alimentarlos, vestirlos, educarlos, emplearlos, darles vivienda y mantenerlos saludables. ¡Cuánto menos podrán los países sub-desarrollados del mundo!

Como el aumento en la producción de alimentos es mucho menos, los problemas se multiplican. Imaginemos una aldea con mil personas donde cada una tiene un plato diario de arroz por día. Dentro de 35 años la villa producira 1,417 platos de arroz por día, pero tendra 2,373 habitantes, lo que significa que cerca de mil personas en esa aldea no tendrán nada que comer, o todos comerán la mitad de lo que necesitan comer.

No podemos asumir sin embargo que ahora mismo todos los individuos en el mundo están recibiendo el equivalente de por lo menos un plato de arroz al día. En muchos países el hambre como plaga es ya un hecho. El 15 por ciento de la población del mundo no recibe suficientes calorías, y el 50 por ciento no recibe suficientes proteínas y vitaminas. Se da por cierto que dentro de pocos años India, China y Pakistán sufrirán espantosas hambrunas. Indonesia, Irán, Turquía, Egipto, y casi todos los países de Asia, Africa y Sur América sufrirán hambre para el 1980 en tales proporciones que afectarán cientos de millones de personas. Esto será sin duda alguna la más terrible catástrofe en toda la historia.

Algunos sencillamente no pueden creer que haya ahora mismo gente muriéndose de hambre en el mundo. Luego en muchos hay una exagerada confianza en la ciencia, en nuevos descubrimientos que harán posible "sacar alimento del mar", o detener el aumento de la población, o arreglar la situación de alguna manera. Pero es que no quieren confrontar tres importantísimos hechos:

1- Si por la elemental regla de que una mayoria de la población actual está pasando hambre, el mundo está sobrepoblado y la situación empeora cada vez más.

2- Las fuentes de alimento son inadecuadas. La agricultura no logra equiparar el aumento en la población. Habrá terribles hambrunas en la próxima decada. La gente sencillamente no tendra nada que comer y se morirá de hambre.

3- El planeta está siendo rápidamente destruído como habitación del hombre. Eminentes ecólogos han dado avisos que caen en oídos cerrados de que el hombre hace tiempo está interviniendo contra el balance de las fuerzas naturales. El mar, el aire y la tierra están siendo envenenados por productos industriales, químicos y residuos. Los sembrados verdes desaparecen para dar lugar a selvas de cemento, la reducción de fotosíntesis en tierra y mar hace que se reduzca peligrosamente el oxígeno en el aire. Los recursos del planeta tienen su límite y estamos llegando peligrosamente a ellos.

La tierra es como una nave en el espacio que empezó viaje hace cuatro mil quinientos millones de años. La vida apareció; por ver primera hace como 3.000 millones de años, y el hombre apareció hace escasamente un millón de años. Desde entonces y hasta ahora toda la vida ha subsistido sobre una muy delgada capa de tierra, agua y aire que cubre la superficie del planeta. Cada vez hay más desperdicios, más sustancias que no pueden ser usadas nuevamente. Se van gastando sin reponerse, y llegará el día en que de alguna manera el hombre tendrá que hacer algo drástico para continuar viviendo sobre la tierra. No le queda más remedio, porque es la única tierra que tiene.

Se impone un cambio radical en la filosofía de vida de la humanidad. Hay que dejar de ir pensando que la vida del hombre consiste en la "abundancia de las cosas que tiene." Hay que acostumbrarse a vivir con un menor número de cosas, y a buscar satisfacción y significado en lo intangible.

Por otro lado hay que detener el aumento de la población y hay que planificar el uso de los recursos pensando no en el mundo actual sino en el mundo del siglo próximo. Y todo eso significa que hay que volver a Dios, como el inspirador de sacrificio, como el que nos enseña a dominar el egoísmo y a canalizar el placer. No creemos que Dios va a salvar el mundo en una forma dramática: ya lo hizo una vez por medio de Jesucristo. Ahora nos toca a nosotros poner en práctica la filosofía de Cristo.

De otro medo la potente explosión poblacional que se avecina acabará con nuestra civilización.

El gobierno ha respondido a los problemas de la pobreza por medio de programas de salud, educación y bienestar público, y cada vez hay un envolvimiento mayor de los recursos públicos para atender a las necesidades del pueblo. La Iglesia, que antes que el gobierno lo hiciera, respondió a las necesidades con hospitales, clínicas, escuelas y centros comunales, no puede ahora quedarse con los brazos cruzados creyéndose libre de las responsabilidades que el gobierno ha tomado por su cuenta. La iglesia tiene que jugar un papel sumamente importante para ejercer su influencia en la política gubernamental y privada sobre viviendas, educación y empleo. Debe participar en los programas auspiciados por las agencias seculares. Y debe continuar proveyendo el servicio a la humanidad doliente allí donde no llegan los esfuerzos de las demás agencias.

donde se hacen las decisiones respecto a su bienestar.

NORMAS PARA EL TRABAJO COMUNAL

Hay ciertos principios y normas fundamentales que la iglesia debe mantener en su participación en programas de la comunidad.

1- Se sostiene toda organización comunal que sea verdadera y completamente democrática en el sentido de que permita a las personas afectadas en el programa a manifestar sus propias prioridades y necesidades, en vez de confiar en personas ajenas a los afectados el manifestar sus necesidades.

2- La organización comunal debe dar prioridad a los valores personales por encima de la eficiencia. orden y progreso tecnológico.

Respondiendo a la Pobreza

Esta función requiere que la Iglesia asuma las siguientes tareas:

1- Estimular a las agencias públicas y privadas a servir al bien común, y sostenerlas cuando así lo hacen.

2- Definir la naturaleza y el propósito de la vida humana en la comunidad, y participar en la adopción de valores y metas para toda la comunidad.

3- Actuar como crítico de la política pública a fin de que no se use mal o se limiten los programas de ayuda a los pobres.

4- Re-examinar el propio programa de la iglesia para ver el punto en que ayuda o perjudica el responder a la comunidad total.

5- Buscar los medios por los cuales los recursos de la iglesia en términos de edificios, dinero, personal y feligresía puedan ser usados plenamente como parte del programa comunal para la erradicación de la pobreza.

6- Dar atención especial a los esfuerzos interdenominacionales y ecuménicos para luchar contra la pobreza.

7- Estimular aquellos programas en que las congregaciones más afluyentes y sus miembros participan en proyectos con aquellos cristianos que viven en áreas críticas.

8- Sobre todo, dar atención cuidadosa a la voz de los mismos pobres en todo lo que tenga que ver con ellos. La forma apropiada en que la iglesia puede [illegible] directamente ahora es proveer ayuda para que la voz de los pobres se haga sentir en los lugares

3- Se apoya toda acción que tenga que ver con los males fundamentales de la vida moderna, particularmente con la distribución de las necesidades fundamentales como educación, empleo y vivienda, en vez de apoyar acción que trate solamente con los síntomas de fracaso social.

4- La iglesia debe apoyar todo esfuerzo voluntario e individual, variado y heterogéneo, en lugar de un plan uniforme que exija conformidad ahogando la iniciativa particular.

5- Cuando se permite a los grupos en privación el hablar y pronunciarse sobre los cambios que desean, hay el riesgo de conflicto y controversia. Pero tal conflicto puede ser un medio positivo para la justicia y la reconciliación. La iglesia afirma la necesidad de todos los grupos en la sociedad sean oídos y sostiene que es un valioso servicio el hacer posible que los grupos necesitados expresen sus aspiraciones, aún cuando lo que ellos digan sea contrario a lo que muchos cristianos crean debe ser lo apropiado.

Así pues, en todo programa del gobierno y de la comunidad encaminado a luchar contra la pobreza y proveer oportunidades económicas, la Iglesia ayuda en distintas maneras, tomando la iniciativa para despertar a la comunidad hacia su responsabilidad cívica, mobilizando el liderato apropiado, proveyendo recursos y creando una demanda para que la comunidad se mueva.

Luego la iglesia debe participar plenamente con sus propios proyectos y propuestas, haciendo que los

(Continúa en la página14)

La tensión causada por la paradoja de una sociedad afluyente --abundante en cosas materiales-- y a la vez llena de pobreza y de escasez es algo que va inquietando más y más al cristiano moderno. Las desigualdades económicas no son algo nuevo, pero se desenvuelven ahora en ciertos aspectos que complican el dilema cristiano. Uno de estos aspectos es la división inequívoca de la sociedad en áreas de riqueza y áreas de pobreza debido al aumento del nivel económico de una buena parte de la población. Cuando algunos nada más eran afluyentes, vivían rodeados de los pobres y estaban conscientes de los sufrimientos de los vecinos. Pero ahora que hay más personas de mejor nivel económico tienden a aislarse de los pobres. Rodeados de personas del mismo o parecido nivel económico, pierden el contacto con los pobres. Un síntoma de esta situación la vemos en Puerto Rico en la tensión que existe entre urbanizaciones privadas y caseríos, y cómo hay tantas personas que se mudan a urbanizaciones más exclusivas por no estar cerca de los pobres que viven en los caseríos. La indiferencia hacia los pobres se refleja en los valores que se enseñan a los niños. La distorsión de valores es causa de inquietud para el cristiano.

La pobreza ha sido siempre trágica porque debilita el cuerpo y el espíritu. Pero cuando todos eran pobres, se podía tolerar. Ahora es intolerable. ¿Cómo puede un hombre ver sufrir de hambre a sus hijos estando consciente de la afluencia de sus vecinos? Vivir en pobreza a la sombra de la riqueza es algo muy cruel que destruye el espíritu.

Obviamente algo está mal en un mundo donde la mitad de la población es tan pobre que sufre de deficiencias de nutrición mientras la otra mitad se preocupa porque come demasiado. Los cristianos no podemos ser indiferentes a esta situación. Existe ya el conocimiento tecnológico que permite erradicar la pobreza. Este conocimiento y la mayor parte de la riqueza mundial están concentrados en los países del mundo donde los cristianos predominan. Pero a pesar de los muchos programas contra la pobreza y la ayuda a países sub-desarrollados, los ricos se hacen más ricos y los pobres más pobres. Y se ha llegado al colmo de preferir la destrucción física de países sub-desarrollados a un enorme costo de vidas y materiales belicos para evitar el crecimiento de filosofías económicas diferentes a la de Occidente.

Dilema Para los Cristianos

Y si se toma en cuenta que en la propia nación americana existe un creciente problema de pobreza, la insensatez de despilfarrar el dinero en acciones bélicas en lugar de usarlo contra la pobreza se hace más evidente.

No es fácil saber qué es lo que hay que hacer. Pero si los cristianos se quedan sin hacer nada será el mayor escándalo del mundo.

Hay que tomar el reto en serio. Hay que estudiar el dilema con oración, con datos, con cuidado. Los cristianos individualmente, y las sociedades y grupos de la iglesia, tienen que encarar el problema, y pronto.

En este número presentamos una variedad de ideas y sugestiones para el estudio individual y congregacional que esperamos pueda conducir a alguna forma de acción positiva y urgente.

Algo hay que hacer, y pronto. La hora cero está llegando.

In

DR. MARTI

Por J. R.

(Transcripción del discurso pronunciado por el licenciado José R. Lebrón-Velázquez en la Asamblea General del Comité Demócrata de Puerto Rico, afiliado al Partido Demócrata Nacional, en el Hotel San Jerónimo, de San Juan, el domingo 21 de abril de 1968).

Señor Presidente de la Asamblea; señor presidente del Comité Demócrata de Puerto Rico, señora Alcaldesa de San Juan; señores Delegados; damas y caballeros:

Existe un inescapable paralelismo entre las vidas del profeta de la causa de la igualdad en el Siglo Veinte, Martin Luther King y el profeta de la liberación del pueblo de Israel, Moises. Permitidme que haga una síntesis de conjunto en este momento, en torno de ambas figuras.

Los dos responden al imperativo de un llamamiento. Ambos superan su propia conveniencia a la vocación de servicio a los demás. Ambos usan de símbolos y de señales como medio de llamar la atención hacia sus objetivos. Ambos conducen a sus pueblos a través de interminables marchas, como medio de preservar la militancia, de ahondar la convicción en la lucha y de mantener el entusiasmo y el ánimo.

Ambos sufren decepciones frente a la crítica y la deserción y la claudicación. Ambos acampan en preparación para el asalto definitivo. Ambos conducen a sus pueblos a una tierra prometida. Ambos tienen el vislumbre de esa tierra prometida, pero les está vedado llegar a ella físicamente, como una limitación para denotar su propia dependencia de Dios y su flaqueza y porque la muerte de ambos habrá de servir para afianzar y concretar la causa a la que dedicaron sus vidas enteras.

Ambos serán sucedidos por hombres sencillos y humildes, pero de gran tesón y valía, a quienes Dios prepara para la conquista final.

A la muerte de Moisés, fue Josué quien recibió el manto, quien tomó la antorcha y cruzó el Jordán con sus huestes, y al toque de las trompetas fueron derribadas las murallas de Jericó - - las murallas de la oposición, las murallas de los prejuicios, las murallas de la incomprensión, que llevaron al pueblo de Israel triunfante a la tierra prometida.

Y a la muerte de Martin Luther King el manto y la antorcha pasarán a otro escogido que Dios, en su omnisapiencia, habrá de proveer en el momento oportuno. Y bajo el liderato de ese hombre las multitudes cruzarán el Jordán del via crucis doloroso de los conflictos y de las pasiones de estos momentos.

La muerte de Martin Luther King es sombrío Viernes Santo en el quehacer de Estados Unidos. La muerte de Martin Luther King es dolor y es luto en hora de ominosa incertidumbre.

Pero más allá de la agonía del Viernes Santo y de la espera inquieta del sábado Santo, surgirá el dulce amanecer del Domingo de Resurrección, con su victoria sobre la muerte -- la eternidad -- y la afirmación de los nobles ideales de reinvindicación y de dignificación humana que hicieran posible y que motivaron la vida entera de Martin Luther King.

Moisés subió al Nebo y allí tuvo la visión de la tierra prometida -- la tierra prometida que él mismo no pudo conquistar físicamente.

Y Martin Luther King subió al Nebo. Subió al Nebo de la anticipación de la victoria y allí tuvo la visión del triunfo definitivo de la causa de la liberación.

Nadie como él para hablar con la autoridad de un cruzado, de un ungido. Su voz sonora, su estilo clásico y escritural. Era probablemente el mejor orador de Estados Unidos.

Se dió a si mismo a la causa de la dignificacion humana. Su prestigio trascendió las fronteras nacionales. Y la Academia Oslo lo invistió con el Premio Nobel de la Paz. Porque era un cruzado de la paz también.

En sus últimos años se dedicó a predicar la necesidad de estructurar los mecanismos para que en el mundo haya entendimiento, comprensión, peso y cordura frente a los problemas que separan a los hombres y los conflictos que inundan sus almas. Por eso su palabra era esperanza para todos los que tienen la visión de victoria definitiva de la verdad.

riam

THER KING

Velazquez

El fue esencialmente un servidor. El domingo antes de su muerte dijo un sermón en la Iglesia de Ebenezer, que pastoreaba su padre y habló entonces del momento en que el habría de ser trasladado a la eternidad y dijo en su mensaje:

"Deseo que alguien mencione ese día (cuando muera) que Martin Luther King trató de dar su vida sirviendo a otros.

Deseo que alguien diga ese día que Martin Luther King trató de amar a alguien.

Deseo que ustedes digan ese día que traté de ser recto y de andar con ellos. Deseo que ustedes puedan decir ese día que traté de alimentar al hambriento. . . de vestir al desnudo. . . de visitar a los que estaban en prisión. y deseo que ustedes digan que traté de amar y servir a la humanidad.

Sí, si así quereis, decid que yo era un tamborilero. Decid que yo fuí tamborilero para la justicia. . . para la paz. . . para la rectitud.

Y no importarán todas las demás cosas superficiales que se digan.

No tendré dinero que dejar tras mí. No tendré las cosas finas y lujosas de la vida. Solo quiero dejar una vida consagrada."

Y el día antes de su muerte dijo en Memphis, Tennessee:

"Nos esperan días difíciles por delante. Pero realmente no me importa ahora. Porque he subido a la cumbre de la montaña. No me importa. Como a cualquiera otro, me gustaría vivir una larga vida. La longevidad tiene su lugar. Pero eso no me preocupa ahora. Solo quiero hacer la voluntad de Dios. Y El me ha permitido subir a la montaña. Y he mirado y he visto la Tierra Prometida. No llegaré a ella con vosotros, pero yo deseo que ustedes sepan esta noche que nosotros como pueblo llegaremos a la Tierra Prometida. Por eso soy feliz esta noche. No temo a nadie. Mis ojos han visto la gloria de la venida del Señor."

¡Y el clásico supremo! El que lo inmortalizó definitivamente en la conciencia de los norteamericanos como su máximo orador -- ese discurso, "Yes, I have a dream", de Washington, D. C., pronunciado en 1963.

"Así que aunque encaramos las dificultades de hoy y de mañana, aún tengo un sueño. Tengo un sueño de que un día esta nación se levante y viva el verdadero significado de su credo. . . que todos los hombres son creados iguales. Tengo un sueño de que un día aun el estado de Mississippi, el estado agobiado por el calor de la opresión, se transforme en un oasis de libertad y justicia. Tengo un sueño de que mis cuatro niños vivirán un día en una nación donde no serán juzgados por el color de su piel sino por el contenido de su carácter. Tengo un sueño hoy. Y si América ha de ser una gran nación, esto debe ser cierto.

Por tanto que resuene la libertad. Desde las prodigiosas colinas de Nueva Hampshire resuene la libertad. Desde las poderosas montañas de Nueva York, resuene la libertad. De las elevados Alleghenies de Pennsylvania, resuene la libertad. Pero no solo eso, que resuene la libertad en la Montaña de Piedra de Georgia. Que resuena la libertad en cada colina de Mississippi. Y cuando esto suceda, cuando la permitamos resonar, aceleraremos el día cuando todos los hijos de Dios, negros y blancos, Judíos y gentiles, Protestantes y Católicos, podamos unir las manos y cantar las palabras del antiguo espiritual negro.

"Libres al fin, libres al fin,
Gracias, Dios Todopoderoso,
Somos libres al fin."

Y en esta hora difícil, unamos nuestros pensamientos para que el sueño y la visión de Martin Luther King sean en concreción en la vida y en la conciencia de todos los pueblos, y especialmente de nuestra nación, para que llegue el día en que esa visión se haga realidad y los hombres se hermanen, y los hombres se den la mano, para que verdaderamente disfrutemos nosotros con cabalidad y con certidumbre de las bendiciones que Jesús nos legara en el Sermón del Monte: "Amaos los unos a los otros".

LA 4ta. ASAMBLEA DEL CONCILIO MUNDIAL DE IGLESIAS

Todas las Cosas Nuevas

En la histórica ciudad de Uppsala, en Suecia, desde el 4 al 20 de julio de 1968, se reunirá el Concilio Mundial de Iglesias en su cuarta Asamblea. Como 2,250 personas asistirán, 800 de ellas delegados oficiales de 223 iglesias que forman el Concilio y que representan todos los continentes. 100 delegados irán de Asia, 80 de Africa y 20 de Sur América. De Europa irán 300 y 180 de Norteamérica. Los demás serán observadores católicos y de otras iglesias que no son del Concilio, consejeros y delegados fraternales.

Las áreas de estudio para esta asamblea son las siguientes: la unidad de la iglesia en un mundo que se hace más pequeño; la iglesia en su misión; el papel de la iglesia en el desarrollo social y económico; el papel de la iglesia en los asuntos internacionales; la adoración de Dios en una era secular; hacia un nuevo estilo de vida.

Ya hay treinta estudios bajo desarrollo que serán considerados en Uppsala. Se espera lograr allí un nuevo sentido de la misión de la iglesia, generándose un nuevo espíritu de unidad con una nueva esperanza para el testimonio de Dios en los seis continentes.

Cada asamblea ha tenido un tema principal. En la primera asamblea, celebrada en Amsterdam en 1948, el tema fue: "El desorden del hombre y el plan de Dios." En Evanstorn, Illinois, en 1954, el tema fue: "Cristo, la esperanza del mundo." En Nueva Delhi, India, en 1961, fue "La Unidad, Voluntad y Don de Dios para el mundo." En Uppsala el tema será: "¡Todas las cosas nuevas!"

El tema se basa en el concepto bíblico de "novedad" expresado en diversos pasajes, especialmente en Apocalipsis 21:5: "He aquí yo hago nuevas todas las cosas." A la luz de la desesperación contemporánea y de la necesidad humana, el tema es feliz.

La novedad de vida es algo que se ve en toda la Biblia. El nuevo mandamiento surge del antiguo. La sangre (muerte) de Jesucristo testifica el nuevo pacto. Cuando Dios crea algo nuevo, renueva lo que había dado en lo antiguo. Los extremistas modernos quieren algo nuevo que no tenga relación alguna con lo pasado, y hay otros que se aferran a lo tradicional sin darse cuenta de que Dios transforma y renueva lo que hay. Jesús vino a sacar todo lo nuevo que había en lo viejo.

¿Cómo puede una iglesia vieja hacerse nueva? La misma pregunta que hizo Nicodemo a Jesús. Ese nuevo nacimiento, esa transformación, esa novedad de vida que está latente en la iglesia, en cada cristiano, es lo que va a ser analizado en esta asamblea. La promesa de novedad de Dios se puede aplicar a los problemas del mundo moderno. Miramos a la Cuarta Asamblea del Concilio Mundial de Iglesias con esperanzas.

Reconocimiento a Don ABELARDO M. DIAZ MORALES

UNA ESCUELA DE CAGUAS LLEVARA SU NOMBRE

El domingo 28 de abril se inauguró una nueva escuela en la ciudad de Caguas que llevará el nombre del ministro y escritor Don Abelardo M. Díaz Morales. Durante la mañana hubo un gran servicio en el Templo Bautista de Caguas y dio el mensaje especial del día el Rdo. Tomás Rosario Ramos, discípulo de aquel gran hombre. La escuela está ubicada en la Urbanización Santa Elvira.

Después de los ejercicios religiosos de la mañana, la Asociación de Padres y Maestros de la nueva escuela invitó a los familiares y amigos del homenajeado a un almuerzo en un distinguido restaurant de la comunidad cagueña.

Después del mediodía nos reunimos en la amplia escuela a ser dedicada, y allí estaban presentes casi todos los familiares de Don Abelardo, gran parte de la congregación bautista de la ciudad con su pastor, el Rdo. Angel L. Gutiérrez y el Coro de la Iglesia. Presentes estaban además, el Alcalde de Caguas, Angel Rivera, el Director Escolar y otras autoridades civiles y escolares. También el Hon. Secretario de Instrucción, Dr. Angel Quintero Alfaro, el Obispo de Caguas, Mon. Rafael Grovas, el Juez Superior, Lcdo. José Villares, el Dr. Ismael Rodríguez Bou, el poeta Pedro Millán, quien sirvió como maestro de ceremonias, Dr. Angel Mergal, Dr. Florencio Sáez. Estuvieron presentes además, dos antiguos discípulos de Don Abelardo: Pedro Arroyo Vivas, y Evaristo Rojas, de Orocovis ambos. Entre otros, se dirigió al numeroso público congregado en la escuela el escritor Abelardo Díaz Alfaro, hijo del ilustre prócer toalteño.

El día 28 de abril fue un gran día para la ciudad de Caguas, la cual se honró a sí misma dándole nombre a una de sus escuelas, valiéndose de la figura siempre cimera de Don Abelardo M. Díaz Morales.

Tomás Rosario Ramos

Coro de Princeton

De visita en la isla se encuentra el afamado Coro del Seminario de Princeton, que está presentando una serie de conciertos de música sacra en diversas iglesias de distintas denominaciones.

Cuatro continentes (Africa, Asia, Europa y Norteamérica) y seis países están representados por este interesante grupo de estudiantes de teología, todos ellos matriculados en el Seminario Teológico de Princeton. Cuatro de ellos siguen estudios graduados hacia el doctorado. Representan el cuerpo estudiantil de 600 que vienen de todos los estados de la Unión y de 30 países extranjeros.

Además de cantar, los miembros participan en los servicios dando testimonio personal sobre sus decisiones para entrar al ministerio. La parte musical del servicio representa lo más exquisito del repertorio coral, desde las más antiguas canciones corales, siguiendo con Palestrina, Lotti, Bach, Handel, Haydn y Mendelssohn hasta los compositores contemporáneos. Se incluye también en el repertorio canciones espirituales del folklore de diferentes países.

Durante las últimas 34 sesiones académicas el Coro de Princeton ha cantado en más de 2.000 iglesias en un radio de 300 millas de Princeton, Nueva Jersey, Desde su primera jira a Cuba en 1946, el coro ha viajado extensivamente cada verano, apareciendo en cada uno de los 50 estados y todas las provincias canadienses. Ha participado también numerosas veces en México, Guatemala, El Salvador, Honduras, Nicaragua, Panamá,

Costa Rica, Colombia, Venezuela, Guyana, Trinidad, Aruba, Jamaica, Haití, la República Dominicana y Puerto Rico.

En 1953, por invitación de las Fuerzas Armadas de Estados Unidos, el Coro de Princeton cantó en más de 100 bases en Japon y Korea, y estaba en el frente de batalla de Korea el día en que se firmó el armisticio. Durante esa misma jira el Coro tuvo el privilegio de cantar en muchas escuelas, hospitales y orfanatorios de Japón y de Korea.

El director, David Hugh Jones, Doc. Mus., F.A.G.O., A.S.C.A.P., comenzó como organista del afamado Coro Westminster en 1925, fué catedrático fundador del Westminster Choir College, y dirige este coro desde 1934. Es profesor de música del Seminario de Princeton desde 1951. Ha compuesto un gran número de trabajos corales y fue el editor del Himnario oficial de cinco denominaciones presbiterianas y reformadas publicado en 1955.

Rdo. Gildo Sánchez Profesor

El Reverendo Gildo Sánchez Figueroa ha sido nombrado Profesor de Teología Práctica en el Seminario Evangélico de Puerto Rico para comenzar sus labores docentes el próximo agosto.

Desde julio de 1960 el profesor Sánchez desempeñó el puesto de Secretario Ejecutivo de la Agencia de la Sociedad Bíblica Americana de Puerto Rico, República Dominicana e Isla Virgenes. Desde enero de 1965 también ha venido sirviendo como consultor de la misma agencia para la región del Caribe.

Graduado de Bachiller en Artes en Educación en la Universidad de Puerto Rico, el profesor Sánchez se recibió de Bachiller en Teología en el Seminario Evangélico de Puerto Rico en 1945 y de Maestro en Teología en el Seminario Teológico Unido de Nueva York en 1951.

En febrero de 1967 el profesor Sánchez celebró sus Bodas de Plata como ministro de la Iglesia Metodista de Puerto Rico habiendo sido pastor de las congregaciones de Guardarraya, Patillas, Río Piedras, Arecibo, Grace, Nueva York, Ponce y el Reparto Metropolitano.

En varias ocasiones ha asistido a conferencias en el extranjero, entre otras las siguientes: Congreso de la Juventud Evangélica en Habana, Cuba, 1946; Asamblea del Concilio Mundial de Iglesias, Amsterdam, Holanda, 1948; Convención Mundial de Educación Cristiana, Toronto, Canada, 1950; Conferencia de la Sociedad Bíblica, Caracas, Venezuela, 1964.

El profesor Sánchez es casado con la señora Angélica Cordero y padre de los jóvenes Jorge Eliud y Alba Esther.

La familia Sánchez-Cordero ocupará una de las residencias para la facultad en el campus del Seminario Evangélico.

Humorías

Siempre habíamos oído hablar de la tortuga, pero nunca del tortugo. Para ello se necesitó un Cordero.

Con un Camaro, Sánchez Vilella no podía ir a Washington; pero con un Camero sí.

Parece que el primer grado es el que más indeleblemente se queda en la retina. Cuando alguién comete un delito lo hace. . . en primer grado.

A las "langostas" de la Universidad no les ha hecho falta el agua.

El Dept. de Hacienda va a hacer de los puertorriqueños una raza de inválidos: ¡imáginese que cada puertorriqueño lleve a P. R. en su corazón!

Con el cemento nunca hemos tenido problemas, pero ya los estamos teniendo con la arena y con la C. A. L. (Comandos Armados de Liberación)

La C. A. L. quiere llevarnos a la arena del combate.

¡Tan donjuanescos que suelen ser los puertorriqueños y tanto que se oponen a que la policía les ponga esposas cuando son arrestados!

La falta de agua favorece a los automovílistas que van a la Universidad. Se pueden llevar las "langostas" secas.

A todo el mundo le gusta los tickets para el aparcado; pero a nadie los tickets de la policía.

Cuando ya habíamos dejado de creer en fantasmas la Policía los resucitó. Si nó, que lo digan los automovílistas.

EL CONCILIO EVANGELICO DE PUERTO RICO EN ACCION

Por el Rdo. Antonio Rivera Rodríguez

Secretario Ejecutivo Concilio Evangélico de Puerto Rico

PALABRAS DE INTRODUCCION

Seguramente que los lectores de la Revista Puerto Rico Evangélico esperan que desde esta columna se conteste las afirmaciones contenidas en la columna ATALAYA que escribe el Rdo. Jorge N. Cintrón y que dedica integramente en el número de Mayo al Concilio Evangélico de Puerto Rico. Entiendo que corresponde a la Junta de Directores dar una contestación. Sin embargo, como se hace alusión al "Concilio Evangélico en Acción," debo decir lo siguiente:

Es interesente ver que toda esta columna se dedica al Concilio y que la misma la escribe uno que fue su Presidente por dos años y luego fue miembro de la Junta de Directores por un año adicional. Como Cuerpo que tiene vida, el Concilio tiene necesariamente que estar sujeto a críticas, a observaciones, a estudio, y a evaluación. El Rdo. Cintrón, que ha trabajado tan cerca del Concilio, conoce la contestación a muchas de las preguntas que él plantea. Advierto también el hecho de que el columnista acepta que debe haber algún tipo de censura en lo que se escribe en la Revista Puerto Rico Evangélico. Dice que hay cosas que no son dignas de publicarse. Entiendo que esto debe considerarse detenidamente ya que los criterios para determinar lo que se debe publicar o no, deben ser establecidos cuidadosamente.

Analizando su columna, notamos que él desea abrir un diálogo. Al tratar de cubrir tanto terreno, surgen serias lagunas sin contestar que puede producir confusión en la mente de los lectores, por falta de información.

El Concilio tiene un Programa de Acción que responde a su Constitución y Reglamento y su Asamblea Anual y a la Junta de Directores. Como detalle interesante, mencionamos el hecho de que para instrumentar toda esta acción, actualmente cuenta con dos personas, una secretaria y este servidor. La Junta de Directores contestará el planteamiento del Rdo. Cintrón. Dejamos abierto el diálogo.

SINTESIS DE LAS ULTIMAS ACTIVIDADES DEL CONCILIO EVANGELICO DE PUERTO RICO

HEAD START:

Dirección y coordinación de este programa que ha servido a 10,000 niños de Puerto Rico en 40 municipios, con una inversión Federal y Local de más de 5 millones de dólares.

TELEVISION:

Producción y presentación de nuestro programa bajo la dirección de un comité que preside el Rdo. Lester T. Hershey y que pronto ofrecerá un Seminario de Entrenamiento en televisión en colaboración con WAPA T.V.

RELACIONES PUBLICAS:

El Concilio ha representado a las fuerzas evangélicas en innumerables actos oficiales a través de todo Puerto Rico. Nuestra oficina sirve de fuente de información y de referencia en todo lo que se relacione con la obra evangélica aquí en Puerto Rico.

ASOCIACIONES MINISTERIALES:

El Concilio colabora con la Asociación Ministerial de Ponce y está estimulando la organización de los ministros del Area de San Juan, Arecibo y Mayaguez.

SEMANA SANTA:

Se llevaron a cabo varios programas especiales por televisión y el Culto de Resurrección en el Estadio Hiram Bithorn. Además hubo un Retiro el Miércoles Santo en el Seminario con la participación del Rdo. Roberto Escamilla.

MARCHA DR. LUTHER KING:

Por iniciativa de la Diócesis Episcopal se organizó una Marcha Ecuménica en homenaje póstumo al Dr. Martin Luther King. El Concilio Evangélico, a través de su liderato, no solamente participó de la misma, sino que ayudó en la organización y promoción de dicha actividad.

VISITA A WASHINGTON:

El Rdo. Luis A. Orengo y el Secretario Ejecutivo visitaron las oficinas Centrales de Oportunidades Económica en Washington haciendo gestiones relacionadas con el Programa Head Start. Las mismas fueron de gran beneficio. Si el Concilio tuviera más facilidades de personal, podría participar de otros programas de Acción Comunal.

UNELAM:

El Secretario Ejecutivo asistió por espacio de 9 dias a una serie de reuniones que se llevaron a cabo en Chile, auspiciado por la Comisión Provisora de Unidad Evangélica Latinoamericana. Nuestra participación incluyó un planteamiento para lograr la Unidad Evangélica Latinoamericana en forma más efectiva. La posición de Secretario de Actas recae sobre este servidor.

NIÑOS ESCUCHAS:

Uno de los objetivos inmediatos que tenemos, es la organización lo antes posible, del Comité Protestante de Niños Escuchas. Nuestro Presidente es miembro del Concilio General en Puerto Rico, el Rdo. Pedro Parrilla será sub-director de Campamentos de Verano. La Convención Bautista ha urgido que se nombre este Comité y en los próximos días el mismo quedará debidamente organizado. Esta es un área de servicio a la niñez que es de gran provecho.

REUNION DE LA ASOCIACION NACIONAL DE ARQUITECTURA RELIGIOSA:

El día 4 de mayo y en el Colegio de Ingenieros, Arquitectos y Agrimensores de Puerto Rico se llevó a cabo una sesión de la Conferencia nacional de Arquitectura Religiosa con la participación de 40 arquitectos y líderes de Estados Unidos, y 24 arquitectos, ingenieros y líderes religiosos de Puerto Rico. Hubo una Ponencia presentada tanto por el Secretario Ejecutivo como el Arquitecto Eugene Crommet de aquí de Puerto Rico. Luego se visitaron un número de templos de todas la sdenominaciones. Se ha establecido un canal de comunicación con el Concilio Nacional de Iglesias que posiblemente traiga como resultado un mayor asesoramiento en Arquitectura Religiosa y además revivir los propósitos de la Comisión de Planificación Eclesiástica.

REVISTA PUERTO RICO EVANGELICO:

Como organismo interdenominacional el Concilio siente preocupación por todas las iglesias que trabajan unidas en Puerto Rico. Se ha nombrado un Comité que Preside el Rdo. Félix Castro Rodríguez para establecer diálogo con la Junta de Publicaciones del Puerto Rico Evangélico a ver que pasos pueden darse para el mejoramiento total de nuestra revista. En este mismo espíritu es que el Concilio también colabora con la Asociación de Caballeros Evangélicos. El Seminario Evangélico, la Sociedad Biblica Americana, la Ciudad del Retiro, la Asociación del Niño Evangélico, el Proyecto Yuquiyú, la Asociación de Damas Evangélicas, la Liga de la Temperancia y otros organismos de servicio a la Iglesia y a la comunidad.

ACADEMIA MENONITA BETANIA Y COLEGIO CAPITAN CORREA:

Hemos brindado asesoramiento y colaboración, tanto a la Academia Menonita Betania, así como al Colegio Capitán Correa de Arecibo en sus esfuerzos por la educación de nuestra niñez.

ACCION COMUNAL:

A través de su Presidente y otros oficiales del Concilio, participa creadoramente en organizaciones y agencias cívicas gubernamenteles y privadas. Un ejemplo de ello es el Comité Asesor del Departamento de Instrucción Pública donde nos representa el Rdo. Luis A. Orengo y la Sr a. Esther Castro de López.

(Continúa en la página 15)

RESPONDIENDO A LA POBREZA

(Viene de la página 6)

miembros trabajen activamente en los proyectos de la comunidad, y con crítica constructiva. La iglesia puede implemetar algunos de los proyectos comunales ofreciendo sus propias facilidades. La iglesia debe llevar la voz cantante como servidora de la comunidad en el nombre de Jesús, sin ideas de proselitismo o de engrandecimiento denominacional.

Nunca antes había tenido la Iglesia Cristiana una oportunidad semejante de servir desinteresadamente a la comunidad.

ATALAYA

Por Jorge N. Cintrón

¿SEMBRADORES DE AMOR O SEMBRADORES DE ODIO?

Primero fue el Presidente John F. Kennedy, luego Martin Luther King, ahora Robert F. Kennedy, caídos no solamente como víctimas de las balas de sus asesinos sino también como víctimas de los sembradores de odio.

Son muchos los surcos que pudiendo recibir la semilla del amor, de la reconciliación y el perdón, sólo reciben la semilla aniquiladora del odio racial, del prejuicio anti-intelectual, de la difamación, de la verdad, del fanatismo religioso, que nublan el entendimiento y estimulan la historia y la violencia.

Esos surcos pueden ser los editoriales, las noticias y sus titulares, las caricaturas y hasta los "muñequitos" de los periódicos, cuando en vez de sembrar amor a la verdad y respeto a la diversidad de los criterios, son manipulados por los poderosos intereses creados, que no siempre están en las redacciones, para pervertir las magníficas posibilidades de bien y de justicia que esos mismos medios podrían ofrecer para beneficio de la humanidad.

Lo que decimos de los periódicos puede ser cierto tambien de los modernos medios de comunicación cuando no estan al servicio del bien, y de la verdad y de la justicia.

Todavía más deplorable es la situación cuando algunos de esos surcos abiertos para sembrar la semilla del Evangelio encarnado en un Cristo de amor, son fecundados con la semilla del odio, de la mentira, y hasta de la persecusión bajo la protección de ropajes litúrgicos, de lenguajes piadosos y de inmunidades eclesiásticas.

Los medios de comunicación de las iglesias y sus organizaciones no siempre han sido surcos de amor. Duele muy hondo cuando los sermones, las oraciones, los boletines, los periódicos, las visitas, las reuniones de negocio, los homenajes, y toda una numerosa serie de actividades creadas para cumplir la misión amorosa de la iglesia, a la vez que su gestión profética, se unen a la caravana de los sembradores de odio, no siempre de una manera abierta sino mediante la solidaridad que les ofrece su silencio. La protesta que no se expresa, la denuncia ahogada del profeta en fuga, la indiferencia ante la injusticia y el discrimen, son pecados por los cuales las iglesias tendrán que pagar muy caro.

En esta hora de profundas definiciones, amigo lector: sea usted un sembrador de amor, sincero y arriesgado.

El Concilio Evangélico...

(Viene de la página 14)

CAPELLANIAS:

Conforme a los recursos disponibles el Concilio ha ido proveyendo capellanes a diferentes instituciones. El Rdo. José Cruz Chacón fue instalado como tal en la la Cárcel La Princesa, en este mes de junio. Se está coordinando al nivel del Secretatrio de Salud, Dr. Manuel Torres Aguiar, un plan para atender adecuadamente los Centros de Servicio del Departamento de Salud. En Mayaguez, el Presbiterio de Puerto Rico proveerá un Capellán para aquel Centro por representación los intereses y objetivos interdenominacionales del Concilio.

ACCION SOCIAL:

En este aspecto el Concilio compareció a las Vistas Públicas donde se discutió la Ordenanza de la Prohibición de la Prostitución en San Juan. Se produjo un pronunciamiento a todo el pais, con motivo de la muerte del Dr. Martin Luther King. Participamos en las Vistas Públicas relacionadas con el establecimiento de una agencia de acción comunal en el Municipio de San Juan. Con motivo de la trágica muerte del Senador Robert F. Kennedy no solamente hubo una expresión de nuestro Presidente Rdo. Orengo, sino también hubo participación oficial en distintos actos incluyendo un Programa de Radio.

Puerto Rico EVANGELICO

Second-class postage paid at
San Juan, Puerto Rico 00902

Apartado 21,163, Río Piedras, P. R. 00928

Resolución del Presbiterio

POR CUANTO: El día 5 de abril de 1968, cayó víctima de sus ideales uno de los más grandes hombres de este siglo, el Dr. Martin Luther King.

POR CUANTO: Este crimen, aunque fue el acto de un individuo, en su más profundo sentido es un acto de responsabilidad corporativa;

POR CUANTO: Este suceso y sus consecuencias se revierten contra la Iglesia de Jesucristo que acaso no haya hablado con voz profética en el orden del tiempo;

POR CUANTO: Estos hechos son un llamamiento a la conciencua colectiva de nuestro pueblo;

POR LO TANTO: Resuélvase, como por la presente se resuelve:

1ro. Expresar nuestra honda pena por la pérdida de un líder de los méritos del Dr. Martin Luther King.

2do. Guardar un minuto de silencio en su memoria.

3ro. Enviar copia de esta resolución a la viuda del Dr. Martin Luther King, Sra. Loretta King.

4to. Proponemos luchar con más ahinco, como presbiterianos por los ideales de igualdad, libertad, paz, y fraternidades humanos simbolizados por este hermano en la fe cristiana y fe la dignidad universal.

5to. Remitir copia de esta résolución a la prensa del país.

Dr. Samuel Corchado
Rev. Agustín González Guzmán
Rev. Marden Pabón

Cantera Providencia

DE CONRADO FORESTIER, INC.

Carretera 105 - Km. 1 Hm. 1 — Box 760

MAYAGUEZ, PUERTO RICO

Piedras de Todas Clases

Teléfono: 832-4782